時報

中華民國十七年
二月十四日星期二
舊歷戊辰年正月廿三日
今天二張售大洋三分
第八千四百五十三號

定報價目 本國及日本一個月一元□角 三個月二元九角 六個月五元七角 九個月八元四角 全年十一元 南洋歐美各國一個月二元 三個月五元八角 六個月十一元四角 九個月十六元八角 全年念二元 郵費先惠郵票九五折算

廣告刊例 「封面及評論」二行起碼每日每行一元四角「國電時報」每英方寸每次一元五角 地位須於三天前預定「新光小廣告」三十字起碼每日每字二分「新聞欄內」每日每行四角五分「普通地位」三十字起碼每日每字一分二厘「彩色廣告」加一色手續費十元二色四十元三色九十元四色一百六十元 地位格式須預向本館廣告部接洽

本館編輯部設於浙江路二十五號（小花園南首）電話中央六一二〇四 營業部設於山東路A字六號 電話中央六一二〇一 電報掛號二五一四 ▲中華郵政特准掛號立券 認為新聞紙類

常熟時報分館啓事

本分館推銷事宜現由李元愷君專任經辦凡常熟市內外願銷本報或銷定閱者請向李元長豐號內本分館接洽可也

商務印書館發行十七年份各大雜誌

◘ 特別啓事 ◘

英文雜誌 自本年份起暫停發行。未滿期之定戶所存報費，可向原訂處抵換本館出版書籍或他項雜誌，或收還現款，由定戶自擇。

小說世界 原爲週刊，自本年份起，改爲季刊。未滿期定戶，如欲收回餘款或抵換書籍雜誌，其辦法與前項同。其願抵換本誌季刊者，每季刊一册作週刊四册計。

兒童世界 版式改爲六開本，頁數加倍，定價照舊。

兒童畫報 原爲半月刊，自本年份起改爲年出十册。定價照舊。

名稱	全年冊數	每冊零售價目	預定全年價目 國內	國外
東方雜誌	二四	一角二分五釐	三元	四元六角
教育雜誌	一二	一角	一元二角	二元
學生雜誌	一二	一角	一元二角	二元
少年雜誌	一二	八分	九角六分	一元四角
兒童世界	五〇	三分	一元五角	二元四角
兒童畫報	一〇	六分	六角	七角五分
婦女雜誌	一二	二角	二元四角	三元二角
小說月報	一二	一角五分	一元八角	二元六角
小說世界	四	二角五分	（不預定）	
英語週刊	五〇	三分	一元五角	二元四角
自然界	一〇	二角	二元	二元六角

■民鐸雜誌 全年十冊 每冊二角
■學藝雜誌 全年十冊 每冊二角
■科學雜誌 全年十二冊 每冊二角半
■留美學生季報 全年四冊 每冊四角

（以下六種概不預定）

■國學論叢 全年四冊 每冊一元二角
■史學與地學 全年八冊 每冊三角半
■博物學 全年四冊 每冊三角半
■農學 全年四冊 每冊三角
■美育雜誌 全年三冊 每冊八角
■留英學報 全年二冊 每冊五角

綢緞底貨大賤賣

本局盤到前天福底貨大宗綢緞繡件定正月念四日起大賤賣誠有意想不到之便宜機會當前各界士女幸臨選擇

小東門紅洋貨局 立揚綢緞局啓

南國藝術學院招生（男女）

本學院之創[illegible]……文學……藝術……招生……（[illegible]）

中法國立工業專門學校通告

本校附屬高級中學現定於三月一日（星期四）開課學費定爲通年三十元半年十五元本校原生應於本月八日起來校報名免試入學其二三年級餘額插班定於本月二十日招考一年級生二十一日招考專一二級生二十二日招考三年級生每日上午八點半起應考科目可向本校詢問（校址法租界辣斐德路）至二年各級復課問題正在進行中俟有辦法當即定期開課 中法國立工業專門學校中法校長通告

上海特別市工務局招工投標通告（第十二號）

本局現有下列兩項工程如願投標者須按期親至南市外毛家弄本局領取投標章程及施工細則每份納費二元所有投標手續均照定章辦理特此通告

市政演講

茲定於二月十五日（星期三）下午七時半假座四川路青年會會場請衛生局局長胡鴻基博士演講「衛生局醫生及助產登記問題」並開映衛生活動影片凡本府暨各局同人務希准時到會聽講外界來賓尤所歡迎

上海特別市市政府秘書處啓

一 建設廉潔的市政府
二 市政進行市政府與市民有共同責任
三 市民幫助市政府就是幫助自己
一 市政府是替市民求幸福謀利益的
二 市民與市政府要有合作的精神
三 市民應有市政常識

毋忘！

本會本月份開獎期照章於十五號（星期三）下午十二時半舉行凡儲戶尚未付款者望從速於期前繳款以保獎權有志儲蓄而尚未入會者亦望於期前入會共享鉅大利益

本月份 特獎已達三萬六千餘元 頭二三四 獎每種各有三十六個 此佈

（詳章函索即奉或請用電話通知本會即當派人前來接洽）

上海愛多亞路七號 電話中央七〇八一號

萬國儲蓄會啓 2241

中央信託股份有限公司召集第七屆股東定期會

[illegible]……內携帶股票至本公司股務處驗取入場券及選舉票以便屆時蒞會再本公司股票在會期前一個月內（二月十八日起至會終日止）停止過戶除函達外特此通告

常備四種 可除百病樣

(一)虎標萬金油 大號每瓶大洋五角半 小號每瓶大洋二角

此虎標萬金油統治男婦老幼內外各症或搽或飲藥到病除永不再發茲將主治各症開列於下

內科主治 中風中痰 霍亂吐瀉 心氣腹痛 絞腸痧痛 四時感冒 止咳化痰 消暑除煩 暖腸開胃 時行瘟疫 以及各症

外科主治 頭痛骨節 跌打損傷 以及刀傷 破傷出血 ……（[illegible]）

注意 內科用法 將此油取三五分用茶或滾水沖服 童子酌量減服 外科用法 將此油搽於患傷之處 每日搽三次 立見其效

(二)虎標八卦丹 每包大洋六分

功用 一治時行疫毒傷寒中暑霍亂吐瀉腹痛心氣痛……（[illegible]）

服法 標內註明 特別功用 ……（[illegible]）

(三)虎標頭痛粉 每包售大洋八分

此虎標頭痛粉中外各埠經驗良多公推第一我中國藥房獨一無二之聖藥其藥力專治風邪頭痛……服法每粉一包清水送下如一點鐘不效再服一包保痊全愈如服不效原銀奉還

(四)虎標清快水 消風 每罐定價售大洋三角五分

大便閉結 胸膈鬱悶 食積不化 傷風下血 紅白痢疾 脘腸頭痛 發熱頭痛 ……（[illegible]）

服法標內註明

總發行 上海北四川路靶子路口八十九號 永安堂 電話北二七三六號

時報編輯部遷移廣告

本館編輯部現已遷至浙江路（大新街之西）念五號洋房二層樓（四馬路北小花園南坐西朝東三層樓大理石門面洋房）請送稿諸君送至該處爲禱營業仍在舊址

國內紀載

張靜江等昨已赴都
宋子文赴杭

◎張靜江・譚延闓・吳稚暉・李石曾・魏道明、今晨九時到京、（南京十三日一時電）

◎宋子文今午由滬到杭、（杭州十三日五時電）

◎張壽鏞昨夜赴滬、（南京十三日下午一時電）

蔣總司令回寗有待
北方軍事勝利消息

◎總司令部昨接蔣總司令來電、增派參謀副官機要各處重要職員數名、數日內將不同京、（南京十三日中央社電）

◎新鄉電、鄭大章孫連仲各部、十一日全部渡新漳河、久駐廣平成安等處之敵、同日自動撤退、現我軍正向該敵跟蹤追擊、（南京十三日中央社電）

◎太原電、連日晉奉兩軍在繁峙縣附近戰鬪甚烈、晉軍進攻頗佔勝利、大同方面已無敵踪、並繳敵械甚多、奉張聞報焦急萬分、特抽調萬福麟軍一部兼程赴張家口、以固邊境云（南京十三日中央社電）

廣州政治分會決案
陳銘樞爲省政府委員
蔣光鼐黃質勝抵廣州

◎政治分會十日議決派陳銘樞爲省政府委員、陳是日亦出席報告殲除張軍經過、又議決派何覺甫爲特別法庭審判官、推林雲陔起草審計處章程、（香港十三日下午九時電）

◎蔣光鼐黃質勝十一日下午六時、由惠抵省、閩十一軍軍部十師師部十日到惠、各部隊亦次第開到、分防附近各處、（香港十三日下午九時電）

◎十一軍十一日由晉安艦運回二批敵械、計槍一千餘枝、機槍十餘挺、子彈二十餘箱、（香港十三日下午九時電）

◎十一日由東江運回第三批傷兵三千餘、尚有第四批日間可到、徐景唐親往慰問（香港十三日九時電）

◎第四師黃旭初部二十團、陣亡團長余智芳及第三營長、傷營長二人、調省休養、十二日夕抵省（香港十三日下午九時電）

范石生軍抵樂昌
報告處置叛兵經過

◎范石生派參謀李偉來省、報告該軍已至樂昌、肅清坪石共匪、散軍王楷部亦已繳械、及處置特務營何志成謀叛經過、李濟深令暫駐樂昌候令、（香港十三日下午九時電）

◎李濟深調第五軍十五師第四團林駒部、及新編第一補充團、出防韶關、（香港十三日下午九時電）

獨立第七師駐汀杭

◎中央派獨立第七師劉士毅部、自贛省瑞金入駐閩省汀杭、歸楊樹莊指揮（廈門十三日下午七時電）

第二軍擊敗湘軍
戰於公安孟家溪

◎第二軍政治部眞(十一)日電、葉開鑫何健圖犯宜都沙市、我軍於眞日與敵陶廣劉建緒部遇於公安孟家溪、經我軍痛擊、業已逃竄、正追擊中、(漢口十三電)

武昌辦軍官養成所

◎十八十九兩軍在武昌辦軍官養成所、額設一千名、年半卒業、(漢口十三日下午四時電)

◎十八十九兩軍、在武昌合辦初級軍官學校、三月十五開學、僅限鄂人子弟入學、定額千人、年半畢業、(漢口十三日電通電)

◎譚延闓[illegible]來電、譚氏暫不來鄂(漢口十三日下午電)

◎[illegible]部以[illegible]局平定、通令十二日起、改爲晚間十二時後至晨六時前戒嚴、(漢口十三日國聞社電)

◎第二路總指揮部任羅權爲漢口留守主任(漢口電)

武漢四局定期開工

◎因各種關係去年停工之麻絲棉織四局、近已解決、修理器具、二十三日一齊開工、(漢口十三日電通電)

廣州鎗決十五人

◎寄押南石頭懲戒場共黨嫌疑犯陸國華等十五人、圖謀越獄、十一日執行槍決、(香港十三日七時電)

奉魯軍訊
奉軍砲兵開往京綏線

◎原駐涿州砲兵第五第三團、奉命星夜開晉北、(北京十三日下午十一時電)

◎鄒作華部砲兵兩團、十二日由京漢線開京綏線、張作相湯玉麟定元(十三)晚返防、聞仍重晉北、(北京十三日國聞社電)

◎奉方調于學忠部加入京漢前線作戰、復令津浦孫魯軍特別警備、(北京十三日下午七時電)

◎張學良電、令于學忠來京、(北京十三日時電)

◎張作相等今日回防、(北京十三日下午十一時電)

◎張學良楊宇霆赴保尚無確期、(北京十三日國聞電)

◎駐德州上官雲相師、十二日調魯西增防、(北京十三日國聞電)

◎富雙英部擴充八團、改稱第十一軍、富爲軍長、(北京十三日下午四時電)

英使行踪

◎英使改十四日自省乘兵艦來廈、十五日晨可到(廈門十三日電)

◎英使藍浦生到此後、立往省政府、復與稅務司英國實業家及各國領事等晤見、特與日本領事西澤氏單獨會見、有所交換意見、本日往此間名勝鼓山游覽後、遂乘軍艦赴廈門、英使此次來閩、並無政治的意味、似僅爲赴港晤香港總督、途經此間一遊耳、但政府當道對彼熱烈歡迎、往省政府訪問及登岸等通路、皆特別戒嚴、(福州十三日電)

芳澤對於關稅之表示

◎芳澤公使本日在與新聞記者之定例會見時、作如左之談話、關係關稅會議再開事、中國方面、正式與非公式均尚未提議、若關會果再開時、日本當依照在關稅會議之際、所曾表明之中國於恢復自主權時、當履行關於互惠稅率協定暫行稅率之相當條件之主張、自一九二九年一月一日、恢復自主權、中國自定國定稅率之各國全權之決議、僅作爲關稅條約之一助之決議、故條約之本身固尚未成立、該決議在今日亦未發生法律的效力、易統士與南政府之協議、乃係中國方面、內部之協議、與外國方面完無關係也云云、(北京電)

日使否認南滿路貸款奉方

◎本日日本公使發表聲明云、外間謠傳南滿洲鐵路公司借貸五百萬元與北京政府、茲特聲明日本政府或日本任何公司、未曾借貸款項給北京政府或張作霖、此說全屬謠言、(北京十三日東方電)

美使亦將南下

◎法國公使馬爾太訪問國民政府後、今已歸任、英國公使藍浦生現正南游、美國公使馬慕瑞定於下星期赴滬寧兩地視察、主張握郵務局總辦以下幹部之任命權且將更進一步收回郵政主權並恢復稅權之國民政府、與列國間之關係、以目下在滬地協商之海關郵務鹽稅等諸問題爲中心、有漸帶將來之重要性之傾向、(北京十三日東方電)

日輪由海盜手奪回
海通丸被海盜刦去
平雄船員一死一傷
日艦兩艘包圍一夜
海盜乘夜棄輪逃逸

◎青島十二日來電云、今晨到青入港之平雄丸、昨午在奶奶山附近停泊中、忽被海賊船所襲、據該船長談海賊乘搭所奪得之日輪海通丸、曳有拖船一隻、駛近平雄丸、幸平雄丸得海通丸船員之信號、知係海賊、正在起錨出港時、海賊船開槍擊射、傷船員二名、(其中一名已死)海賊繼在後追擊、平雄丸開足全速力逃避、幸免於難、得安抵青島云云、(東方社十三日上海消息)

◎十一日在奶奶山附近被海賊船所襲因而負傷之二人、其中一人已逝世、平雄丸之負傷者爲船長丹下氏、即前曾在海州被海賊所擄者、平雄丸爲國際運輸之傭船、(東方社十三日上海消息)

◎據某處所接報告云、日下被海賊所佔據之海通丸、現正受日本軍艦二隻及中國軍艦一隻包圍中、海賊方面聲言若遇以强硬手段、則彼等將盡殺所抵質之日本船員六人、要求放其逃逸、但日本海軍方面、以有調查之必要、不允、聞現尚在包圍中、(東方社十三日上海消息)

◎海通丸爲上海海通公司所有之船、有二千噸、現在觀山被扣留、其地在海州附近、(東方社十三日上海消息)

◎據本日日本海軍武官發表第二遣外艦隊司令官特派遣驅逐艦「椿」號前往討伐海賊、昨午零時半、在觀山之北十度東十二海里之處、發見被海賊奪去之日輪海通丸、海賊開槍擊射、强頑抵抗、欲圖逃走、「椿」艦亦開槍擊射、並勸令降服、但海賊恃曾擄獲日人船員六名作爲抵質、故不允就範、至午后五時半許、軍艦「對馬」亦駛到、在尚未得解決中、日已西落、昨晚特用探海燈探照、予以監視、俟今晨日出、再作相當之措置、海通丸之機械、似有損壞、致該船不能行駛、海賊之根據地在觀山、乃極確實之事云云、(東方社十三日上海消息)

◎上海日本駐在武官發表如下、日艦「對馬」及「椿」、昨晚包圍海盜所佔據之「海通丸」、繼續監視之、至本日晨知海盜擄去日人船員四名而離船逸去、遂立即繼續搜尋、因海盜根據地附近水淺、日艦不能接近、故今晚無從下手、該海盜大約在本日午前一時半乘黑夜離船、「海通丸」遭搶刦被害甚劇、因是應加急修理後、擬先曳至對島、再護送至青島、(東方社十三日上海消息)

◎日船平雄丸十一日由滬開往海州、下碇青口之外、忽見日船田津丸駛退、下一小艇、艇中滿載海盜、瑞寶丸急起碇而逃、海盜開槍轟擊、斃海員一名、並傷及船長、瑞寶丸旋在海州報告一切、未幾青島及旅順各有日艦一艘駛出、已於昨日將海通丸奪回、(北京十三日路透電)

駐常軍隊抽調赴澄
無錫西倉有共黨活動

◎獨立第六師第一團團長鄭爲楫、下午一時半、由車返錫、(無錫十三日下午九時電)

◎江陰縣政府因共黨滋擾、向鄭團長請兵、鄭決抽調駐常第三營一連赴江陰駐防、(無錫十三日電)

◎北下鄉西倉鎭有共黨活動、公安局據報、即派保安隊一排往捕(無錫十三日下午九時電)

◎今晨頭二班車、因有貨車一輛傾翻、軌道被阻、遲開四小時、餘車照常、(杭州十三日下午五時電)

無錫反對新公安局長
民衆團體電省請另委

◎新任公安局長楊廣夏、本定今日接事、各民衆團體以楊竟有侮辱縣長情事、認爲不足以資表率、於今日午召集第二次聯席會議、議決電省請另行委任、宋局長交代、可暫由該局總務科長侯惕丞暫代、下午二時各團體代表赴公安局、宋局長即以印信交付民衆團體、由各代表轉交侯科長、一面由縣黨部領銜致電茅民廳長、請另委公安局長、未委任前、請令侯科長暫代、楊廣夏見勢不佳、將於今夜赴寧、(無錫十三日下午九時電)

饒漢祥逝世

◎饒漢祥在武穴逝世、(漢口十三日下午四時電)

各方雜訊

◎奉當局恐大刀匪潰散擾亂、令各縣收槍、又最近各師旅兵多潛逃、通令緝拿、(天津十三日電)

◎京奉路組設路警訓練所、(北京十三日下午七時電)

◎今日九六晴盤二四二、(北京十三日下午七時電)

◎官廳禁止飯店茶社男女合座(北京十三日下午七時電)

◎大北工潮已解決十四日午復工、(廣州十三日下午電)

蔣總司令抵徐紀
民衆開會歡迎大會

徐州通訊、總司令蔣介石來徐前、第一路軍總指揮部、於九日即接到寧電、以暫守秘密、遂未公佈、僅通令各部隊於當晚從嚴戒備、城門車站、梭巡尤密、及至十日上午三時、蔣之專車、駛抵徐站、維時第一軍長劉峙、第九軍長顧祝同、第二十七軍長夏斗寅、總部參謀長林柏森等、均已到站歡迎、蔣氏所乘專車、掛有頭等臥車一、餐車一、二等座車四、廠車一、所帶衛士只有三四十人、及隨員數人、衣物幾件而已、據軍部人言、蔣氏此來、係視察陣線、訓誡將士、是否即行總攻令、尚不可知、蔣抵徐下車後、即入城駐東門內花園飯店第一路總指揮部、適是日晨風雪交加、故蔣業已來徐、民衆知者頗鮮、下午總指揮部、始行公佈、各團體乃於午後四時、假軍民聯合辦事處開臨時聯席會議、決於次晨(十一日)開歡迎大會、擬假東門內之同樂茶社舉行、聞蔣抵徐後、已預定明午召集前線將士訓話、地點聞在雲龍舞台、一路總指揮部業已通告各軍部遵照、(二月十日)

第一路將領由寧返徐

徐州通訊、第一路各軍將領年前先後赴寧、現已相繼返徐、第九軍長顧祝同回徐後、即於八日晨北上、轉往賈汪視防、並檢閱駐賈涂思宗・陳繼承兩師部隊當晚即返徐、新十軍長兼徐、城戒嚴司令夏斗寅、於七日由寧回徐、以戒嚴司令部在南關戶部山南面、地點太僻、特於八日移設城內富貴街徐宅、俾資便利、又夏軍奉令改爲二十七軍、賀耀祖、亦有即日來徐之訊、在徐代理軍長職務之三師長毛炳文、以所部業由徐東調蚌休息、於八日赴蚌、檢閱留蚌部隊、

浙省政府會議紀

浙江省政府、十日舉行第七十七次會議、出席委員蔣伯誠・蔣夢麟・陳屺懷・程振鈞・陳其采・馬寅初・朱家驊(楊子毅代)、秘書長[illegible]情、代理主席蔣伯誠、議決要點如下、(甲)報告事項、㊀財政部陽電、前請代募續發二五庫券二百萬元、務懇轉令各機關、先行借墊、儘數解部、㊁國民政府庚電、爲關於土劣訴訟案件、應歸普通法院審理、惟是項案件、從前由特種法庭決定者、不得變更審判管轄、㊂第三區管理船舶事務所所長韓祖德應免職、遺缺擬以前建設廳科員何正榮接充、(決議)照委、(乙)提議事項、㊀浙江省煤類特稅審查報告、(議決)照審查報告通過、並將浙江煤類特稅專局名稱改爲浙江煤捐征收局、㊁籌備省立改良磁業傳習工場復工案、(議決)照案通過、即委葉洲坡爲籌備員、㊂請籌發十六年度錢塘江工程局工程經費案、(議決)准予先發四萬元、擇險要地段趕速興修、內一萬元由本省建設籌款項下撥付、餘三萬元由財政廳分兩個月籌撥、至關於塘工各種附捐、應由財政廳建設廳財政審查委員會會同整理、列爲水利經費籌款、存儲備作興修塘工之用、㊃增加省立商品陳列館經常費預算案、(議決)交財政審查委員會審查、並由該會派員前往實地調查、㊄杭州市呈請酌減住屋捐捐率案審查報告、(議決)照審查報告通過、自三月內暫准照寧波市辦法、㊅審查浙江地方銀行整理辦法案暨分別聘委理事監事名單、(議決)照審查報告通過、即改聘王錫榮・金百順・俞寰・魏頌唐・羅嗣宗・徐光溥・周錫經爲浙江地方銀行理事、委宓福衡・吳文熊・程鵬爲監事、㊆審定絲捐捐率案(議決)通過暫緩增加仍照原定捐率征收、㊇建設廳改定十六年度經費預算書案、(議決)交財政審查委員會審查、㊈請再撥建設專款三萬元、充省道局基本線工程費案、(議決)照撥、㊉請撥建設專款一萬五千元、充商品陳列館建築費案、(議決)照撥、⑪請在建設專款項下、撥給改良手工造紙廠臨時費八百七十元流動基金五千元案、(議決)照撥、⑫財政審查委員會秘書潘華卿、現已委任瑞安縣禁煙特派員、所遺職務、擬請委李則本接充、(議決)照准、

江淮軍訊

第二十六軍司令部、自接淸江王營鎭被股匪洗刦報告後、即飭担任江淮防務之一師第一團長樊崧甫、妥爲防剿、樊團長當調該團一營第一連、由西壩、開往該鎭駐紮、事連長於七日率所部開王營駐防、

淮陰公安隊長姚學洪、探悉去淸江十八里之朱家集、來有股匪數百、因分贓不勻、開槍互鬥、居民受害非淺、特向二十六軍司令部、請軍隊兩連、偕同全部公安隊、前往施剿、詎匪已聞風先颺、僅獲兩匪、軍警已於八日開回原防、

第六軍第十七軍師淸江後方留守處、奉令於八日起、改稱第六軍第三十一師淸江後方留守處、第六軍第三十一師師長文鴻恩、八日由窯灣司令部、乘坐汽車抵淸江浦、九日與李女士結婚、借城內李宗道宅爲寓所、此間各團體、紛派代表往賀、(二月九日)

濟南所傳之軍訊
許琨部調往魯西
德州孫軍南調

濟南通訊、自魯北發生戰事後、魯南之直魯軍陸續向西北兩方開拔者、不在少數、津浦路正面、僅留許琨所部皮淸華之一百四十七旅、姚鈺之四十七師、段祥麟之二十七師、褚敬坤之一百五十七旅、傅金聲之一百十七旅、與第七旅、至津浦迤西、有第三軍程國瑞之二師一旅、第四軍方永昌之三旅、第五軍王棟之二師一旅、與第三十軍毛承恩之一部、均駐魯西及夏鎭一帶、與津浦路正面許部各軍、成一東西平行線、其在臨城之東者、爲孫軍第二・第十・第十二各師、及三混成旅、分駐臨城、山家林、鄒塢棗莊・嶧縣・台兒莊、作弧形式之戰線、再東郯城・蘭陵各處、亦係孫軍駐地、孫傳芳於日前北上時、行抵德州、令駐德州之第四第十一兩師、開拔南下、九日第四師第十三團團長于得水、率所部田德州過濟南開、抵臨城即轉赴台兒莊、十日又有兩列車南下、駐臨裘路之孫軍、八九兩日、陸續多由開往津浦正面、許琨各部、自九日起、亦由津浦路南段向袞州開拔、多數轉赴濟寧、故近兩日內、津浦路兵車、頗爲稀稀、(二月十日)

長春大捕共黨續誌

長春捕獲共產黨員、已誌前報、前誌之被捕吉長路員工、經該路警務所及東鐵段城子警務段之審訊、始知該黨潛居長春已久、其總部在哈埠某澡堂內、担任北滿各地宣傳事宜、長春爲第一支部、主任劉立名、山東人、充中東路機匠、有幹事黨員三名、即張木深・李全海・袁興福・黨員數名、長春東站界內爲第二支部、主任陳益仁、現充吉敦路車務員、已聞訊逃脫、幹事黨員劉振峰、閻秀峰・劉興邦・已被捕、黨員十餘名、(均吉長路工)聞風逃逸、第三支部設於吉林、專司聯絡吉敦吉海路工、主任曹玉茂被捕、第四支部設於長春城內、專事聯絡工廠藝徒、主任蕭丹峰、及幹事張德錦等四名亦遠颺、第五支部主任吳岷茂、黨員十餘人、專司赴各地巡行聯絡、該黨之被緝捕係劉立名由大連來長、徘徊車站、行跡可疑、被偵探劉興垣拿獲、搜出共產宣籍及宣傳物十餘種、前日租界地及車站工人聚處、發現共產傳單若干、近日市面驟形吃緊、警備森嚴、東鐵路警處長以關係重要、於前日由哈來長、指揮緝捕事宜、(八日)

交部令各路局考核員司

交通部長王伯羣、以國民政府各秘書參事人員、均已奉諭考試、本部各路局人員、亦應加以考核、茲特通令各路局云、査鐵路爲專門事業、所有

上下千秋

諒解與合作

達中投稿

裂痕者合作之障礙也凡雙方起有裂痕則必意見橫生情感隔膜是以欲免裂痕之發生當先捐除意見與隔膜而欲捐除意見與隔膜自非雙方諒解不可而欲雙方諒解當設身處地互相體貼勿以己之意爲必是勿以人之意爲必非對於人之處事勿徒取批評態度當相維相助勿吹毛求疵勿苛求責備勿以小嫌而妨大局若是則暗鬪之風絕而合作之道得矣

國際紀載

英國颶風已息
北海中尚未靜

十三日倫敦電、上星期五夜颶風經過全英、其勢愈吹愈烈、而以北方爲尤甚、至昨日下午始止、此次之風、爲英國自古所僅見、據天文台報告、颶風經過利物浦時、每小時速度達一百四英哩、實爲英國之新紀錄、全國各處房屋吹倒者、不計其數、死五人、傷多人、船隻損失亦鉅、電信不通、鐵道因樹木傾倒、亦被阻、今晨北海之風未息、(交通部上海短波無線電臺)

法國與德瑞意之商約

十三日巴黎電、法內閣關稅委員通過與德國・瑞典・意大利、通商之商約(交通部上海短波電臺)

著作家又弱一個

十三日柏林電、著作家歐來珈Erich Schlaikjer死於柏林、今年六十歲、(交通部上海短波電臺)

德礦工罷工

十三日柏林電、北波希米礦工三萬人罷工、(交通部上海短波電臺)

日本選舉戰之形勢

十三日東方電、自入選舉實戰、各地報告於與黨形勢、頗爲不利、各閣員及政友幹部、頗形狼狽、均擬出發赴各地遊說、首相於十三日內名古屋回京、即轉赴東北、據若槻選舉部長之調查、兩黨當選數、政友有二百二十人、民政黨有百九十八人、其差額之挽救、須視今後情況如何云、(電通電)

十三日東京電、普選彩色最濃厚之六大都市之選舉戰、各派均擁立有聯絡之候補者、競爭極烈、在東京市有名望之人物、大抵不致落選、橫濱市則形勢混沌、未可預測、棄權者逾五萬以上、定額五人之名古屋市、有十一人相爭、呈相當激戰之狀、民政黨之小山松壽、田中善立、恐須苦戰、方有一線之望、大阪市之言論戰、亦非常激烈、婦女亦出市應援、無產黨之西尾末廣、鈴木文治、於山元治郎三人、自稱確有把握、京都市預料候補者必彼此混戰、然片岡直溫森田茂二人、則極有把握、神戶市民政黨濫立候補、不得不奮戰、政友之砂田當政可望當選云、(電通電)

十三日東京電、立候補者之呈報、今夜半截止、至十二日止之形勢、政友會三百四十四人、民政黨三百四十三人、革新俱樂部十七人、實業同志會三十八人、無產各派八十四人、中立百三十九人合計九百五十七人(電通電)

十三日東京電、民政黨濱口總裁、前因抱病休養、近已痊可、遊說東北之舉、決不愆期、並致電各支部、謂須以堂堂之旗、打倒敵人、(電通社)

十三日東京電、仙台市之民政黨、與無產黨不睦、警察中止演說會之命、警察欲將演說者拉下、勞農黨員、則毆斷電線、會場黑暗、警察拔劍亂鬥之後、檢舉七人、(電通社)

朝鮮共黨案判決

十三日東京電、朝鮮共產九十六名、在漢城審訊、已歷數月、今有八十四名判定徒刑、自六年至八個月不等、餘十二名全行釋出、該案爲一九二五年實行保安律後朝鮮之最大者(路透社)

英報之論文
謂英國交通勢力之擴張

十二日倫敦電、觀察報載一長文、論無線電與海電大會、謂英政府利用其金融與商業機關、輔以外交官之全力、今已擁有操縱地位而行其以海電無線電與歐洲各國日本及遠東全部直接交通之遠大計劃、英帝國海電與無線電交通、亟宜有統一的管理、如將英國對外電報電話全部與無線電交商家辦理、並將現有無線電與海電各公司合併而成一公用事業公司、則此難題當不難解決、爲保護公共利益起見、應設一帝國交通局、爲本國政府海外殖民地印度及各屬地之代表、有權規定價數、務求在經濟上極爲便宜、而在資本上亦有利可沾、並有權決定關於帝國之問題、及統籌帝國全部、制定帝國各處應用無線電與海電方相聯接之遠大計劃、凡帝國各處之政府、對此公司、均應予以積極之援助、以伸英國在世界交通範圍中之勢力云、(路透電)

組織北巖新聞公司

十三日倫敦電、羅塞米爾勳爵今日在每日郵報宣稱、擬即以巨資組織一公司、定名北巖新聞有限公司、印刊各省晚報若干種、除普通二百五十萬股每股英金一磅外、尚擬募債五百萬磅、勳爵自認五十萬股、將任公司之理事長、(路透社)

英殖民大臣返倫敦

十二日倫敦電、殖民大臣愛梅立出游帝國各部、歷路五萬五千哩、今已回此、平均每日行二百六十哩、自七月二十二日離英後、共發演說三百八十餘次(路透電)

俄代表出席旁聽
保安與公斷委員會

十一日日內瓦電、蘇俄外交部吏坦恩將代表蘇俄以參聽者資格、出席於國際聯盟會二月二十日保安與公斷委員會之會議、(路透社)

取消橡皮限制問題

十二日哥倫坡電、錫蘭人士、皆以爲橡皮限制辦法明年將撤除、英首相所設調查限制計劃之佈告、定爲橡皮顧問委員長那樂斯促成、那氏近曾以憲法委員會之資格、遊歷錫蘭、錫蘭植橡皮者多數贊成以適當之通告取銷限制、蓋彼等頗不喜殖民部佈告產額暫貿之方法也、錫蘭著名植林希望錫蘭加緊限制、但其宣傳無甚效力、錫蘭著名植橡皮家狄阿士稱如限制法果行之有效、而錫蘭果能用此法四倍其橡皮出產、當地植橡皮者照每磅英金一角至一角二分之市價、可獲利益云、(路透社)

英國煤礦爆裂慘劇

十二日倫敦電、英倫坎白蘭海格煤礦今日發生爆裂慘劇、至少死十三人、遇難者皆礦山視察人、內有政府視察員二人、此礦穴在兩月前曾失事一次、死四人、故封閉至今、今日啓封視察、意在復工、想煤氣衝出、致生爆裂、穴頂坍落、空氣甚惡、無從施救、(路透社)

美國金礦失火

十二日美國迪明斯電、賀林格金礦失火、死十人、失蹤者二十四人、火烟稠密、施救者不可欄邇、火勢漸延及鄰礦、特別救火器具已由營資堡運去、(路透社)

事務、屬於技術方面者爲多、而技術事項、亦各分門別類、性質不同、需才互異、故路局用人、首宜考其學識、量其才能、復再衡其經驗、察其德性、然後授以相當職務、假以事權、方能計日程功、覩其成效、設或用非所學、或任非所能、或雖有些微閱歷、而學識未充、或雖有一藝之長、而品性卑劣、均足以減少效能、阻礙進步、或竟因以債事、貽誤全局、玆查各路所用人員、學識相當、資格相稱者、固居多數、而不學無術、或性行不良、濫厠要職者、尚不乏其人、以致積弊未能盡除、百廢未能俱舉、殊背任賢用能整飭紀綱之旨、合亟令仰該局長迅將全路員司、從嚴考覈、其有不稱職者、即予淘汰、其有營私舞弊者、嚴行查辦、毋稍瞻徇、登用人員、一以人才爲標準、毋得狃于習慣、動于感情、其以前在路辦事不力或行爲不端或具有劣跡者、一槪屏棄勿用、務使全路人員、趨于技術化專門化、事無不舉、人無冗濫、以重名位、而肅風紀、有厚望焉、

津浦路轉運商註冊辦法

須向路局納保證金

津浦路管理局長黃士謙、於五日由浦北上、沿途查勘路政、抵徐後、於八日返浦、並規定公佈轉運商註冊條例、㈠各商在本路運貨、須在本局註册、方准請車、㈡註册須有股實保證、㈢保證金須一萬元、五站以下遞減、㈣各站保證金、浦口蚌埠徐州各二千元、滁州明光臨淮關南宿州符離集各一千元、浦鎮烏衣沙溝張八嶺三界管否小溪河門台子西寺坡曹老集新橋任橋利國驛各五百元、㈤證金槪用現洋給據、㈥繳金後如聲明停運、即行發還、㈦違章運貨、保證金充公、㈧上例爲取締不正當商運而設、

要聞簡報

杭州

◎浙江省政府委員會、十三日續開會議、對於各稅收機關之整頓、飭由財廳擬具統一辦法、

◎民政廳長朱家驊、由粵來電、續假兩星期、回浙之期、尚未確定、

◎浙江特種刑事地方臨時法庭、十三日提訊情節較重各共黨要犯、秘密審錄口供、呈報省政府、

◎軍事廳飭憲兵營公安局、凡各軍招募新兵、非經軍部核准、不得設立徵募機關、

◎各縣土豪劣紳案、其情節較輕者、槪由代行特種刑事法庭之各縣分庭辦理、關係重要者、由各縣解省、由特種刑庭審查澈究、

◎滬杭夜貨車、十二日晚由城站至白虎廟脫軌、旋即修復、

◎候潮門外陳姓家、十二日下午八時、因爲子完姻、大張喜筵、突被匪徒十餘名闖入、刦去新娘及各賀客之金飾皮件約數百元之譜、已報告官廳追緝、

◎此間於十二日夜間大雪盈寸、十三日猶未放晴、氣候甚寒、

蚌埠

◎第十軍三十師第二團官兵、於九日開抵蚌埠駐防、

◎第四十軍駐蚌留守處奉令調徐、該處官兵已於七日由蚌北上、

◎安徽煤油特稅蚌埠分局局長梁德明、於九日宣誓就職、

◎蚌埠市婦女協會籌備委員蔣秀蘭·王雪貞·石致蕙·劉福瑞·葉五華五人、於九日舉行就職禮、

◎蚌埠市農會副會長陸健俠、前因反動嫌疑、被公安局拘押、經各界聯名具保、現已釋出(九日)

徐州

◎省委之徐州公安局長承季厚來徐、准備接任、惟何應欽委任之局長張長弓、又有由省政府加委說、

◎淮安關委蕭振武爲徐分關主任、蕭於四日來徐接事、周希洪主任已交代、

◎縣署偵緝隊長朱兆凱日前在東站獲匪首馬士良一名、供係巨匪魏大標同夥、尚有餘匪已逃去、

◎徐東九十里英公山寨民團長李鎮宇日前在羊鼻山沈橋沈振之家捕匪、被匪槳斃團丁三名、傷一人、失去鋼槍三尊、匪遁去、李已向八義集雙溝駐軍請剿、

◎魯軍在壽縣時、曾令農民種植煙苗、縣黨部縣政府各法團均以此項政策、遺害人民甚巨、亟應剷除、頃由縣政府布告一律除盡煙苗、勿許種植、

杭州下板兒巷大火

焚燬五十餘家　焚斃男子一名

杭州上板兒巷、於上月發生大火災後、尚未建築竣工、今(十三)日下板兒巷又遭大火災、共焚市屋五十餘家、焚斃男子一名、誠慘劫也、今日上午三時許、下板兒巷東首元和堂藥號、因店夥通夜賭博、煮食早點、遺薪失愼、一時火光燭天、不可嚮邇、其時大雪繽紛、北風甚緊、吳山警鐘亂鳴、各消防隊水龍咸集、紛紛灌救、因離章家橋河下取水不便、頗感困難、由板兒巷燒出四拐角、火勢愈熾、幸施救人員、奮不顧身、極力撲滅、且有省防軍第二團、及五十八團、公安局憲兵營等、分派巡查隊彈壓、維持秩序、北面一帶市屋、均得保全、計下板兒巷東首燒至第一百十三號門牌之生春堂藥材店、西面燒至第一百十四號之復盛店、小火把弄內燒至徐錫麟醫室、及杭縣商辦鹽警銷局、四拐角淸泰路燒至第一百七十七號之老南安酒家、章家橋直街燒至第一百七十八號之元泰醬園、其中以金德源京廣雜貨店、福來安電料廠、九華堂藥店等家損失最巨、直至四時半、始行熄滅、附近各店、雖未殃及、然亦受水漬搬移之損失不少、當火勢燎原時、各商店夥友、均在睡鄉、王立記糕餅店暫住之河南人某甲、年約三十餘、因病臥牀、不及逃出、竟遭焚斃、焦體一段、今晨十時、由杭地法院檢驗、厥狀至慘、尚有某酒店門首、焚斃一犬、臭氣四射、火頭已由該管警署拘獲、解送公安局訊究、

沔陽官吏被害請恤

槍殺之後繼以焚屍

現任湖北沔陽縣長何翔呈省、以該縣前任胡實琛、股長梁以俊、書記員孫耀卿等、實係被匪槍殺之後、繼以焚屍之慘、似屬依照文官撫恤條例、從優撫恤、至孫耀卿因公殞命、亦應於撫恤之外、並給予葬費、

武漢鎗決共黨六名

武漢衛戍司令部、八日在濟生三馬路空坪槍決共黨六名、茲將其罪狀錄下、㈠爲宣布罪狀事、案據武昌衛戍辦事處、呈判共黨柯瑞山一名到部、迭經查訊、確係共黨、應即處以死刑、除提該犯驗明正身、綁赴刑場、執行槍決、俾昭烱戒外、合亟布告週知、此佈、㈡爲宣布罪狀事、案據武昌衛戍辦事處、呈解共黨熊公煥等五名一案、並手槍反動證據多件到部、迭經查訊、確係共黨、應均處以死刑、除提該犯等、驗明正身、綁赴刑場、執行槍決、俾昭烱戒外、合亟布告週知、此布、計開槍決人犯五名、熊公煥·容和尙·王家有·陳先庚·陳了頭·

光蛋……紅鎗

騷擾京漢路

京漢路局接到信陽警務段長彭國奇電云、奉局長電令開、彭家灣至明港一帶、土匪大肆騷擾、該匪性質及詳細情形、務請隨時電稟等因、奉此、現悉該地土匪、略分兩派、一名紅槍會、一名光蛋會、查紅會由來已久、光蛋會係新集合之匪、命名之意、係無產階級、迫令鄉民入會、不入者燒殺並至、鄉民苦之、避難來信者、絡繹不絕、現紅槍會與光蛋會意見紛歧、互相交鬨、仇殺時有所聞、彭港間遍地皆是、綜數約三萬人、迫從者大半、槍支約二三千、駐軍置之不問、可慮、該股土匪、時有警告至信、要民團出騰房屋待彼駐紮、近日東站一帶、戒備甚嚴、可保無虞、信陽警務段長彭國奇叩、

首都記者籌備聯合會

十二日首都新聞記者聯合會開第二次籌備會、到會者約二十餘人、表決章程、並定於本月十八日上午十時、召集全體大會、推舉執監委員、及會議一切進行後、再擇期邀請各界、舉行本會成立典禮、(中央社)

制止蕪湖罷工罷市

陳調元之電令　糟醬業已復業

陳調元由南京致電蕪湖市公安局政訓處主任藍少彌、令速制止店員及布醬各業罷工罷市風潮、並令遵守中央大會決議、停止一切民衆團體活動、如有不遵者、即以反革命論罪、藍接電後、已定十二日晨赴寧、面陳一切、蕪湖布業及糟醬煙業、因開除店員、以致罷工、現糟醬業店員、經該工會調解、已多數復工、故該業十一日已恢復營業、惟布烟兩業、仍在罷市中、

地方消息

蕪湖

◎蕪湖縣政府暨市公安局、迭奉財廳訓令、催募江海關二五庫券、特函總商會、轉知各商帮於十四日下午二時、在該會開聯席會、討論攤派辦法、惟該會以今年各業多未開市、金融不能流通、已復函請展期舉行、

◎長街興大錢莊、十日晚六時、突有暴徒六人、持槍闖入、刦去現洋鈔票共四千二百餘元、臨行復開槍一響、商團軍聞警趕往、匪已遠逸、事後錢商爲預防計、特開會議決每日下午四時後、停止進出、即長街各商、於十一日起亦提早收市、

◎公安局長徐朝桐、近創辦柴炭捐、每担征收四分、照關票繳納、總商會以增加担負頗巨、又以純係苛征、凡違背解除民衆痛苦之原則、特函公安局、請迅予取消、

◎財部爲整頓安徽鹽課計、特委莊鑄三來皖、調查鹽務狀況、莊昨抵蕪、十一日已赴大通、又安徽榷運總局委任岳耀山爲蕪湖製驗局長、岳亦已到蕪就職、

◎在蕪逮捕之共產黨嫌疑犯男女三十一人、自解省交特種刑庭審訊後、尙未判決、據省垣確息、已錄供呈報中央、請示核辦、

◎此間十日大雪一晝夜、積厚四寸有奇、繼復降雪雹、氣候奇寒、爲去冬以來所未有、(十一日)

無錫

▣軍訊誌要　獨立第六師第一團鄭爲楫部、奉令駐錫、担任常錫江宜各縣防務、茲紀該團軍事要訊如下、㈠鄭團已派第三營全部、開駐常州、第二營第六連開駐宜興、又以江陰防務重要、特派團部副官袁百禧、赴江調查、昨已返錫、並攜有孫寒厓縣長請兵駐防公函一封、內稱江邑地居要塞、原有水陸警隊、僅足維持城區防務、現在三十七師駐兵開拔以後、各鄉共黨乘機蠢動、最近如雲亭璜塘、已發生暴動情事、警力單薄、不敷分配、請速派軍隊、開往駐防、以資防剿等語、當以鄭團長赴寧未歸、擬候返錫後、再定辦法、㈡鄭團長於十一日夜十二時、在團部召集連長以上各軍官開會議、大致因三十七師已完全開拔、無錫地處滬寧中心、防務重要、本團應負全責維持、除各指定防地分別負責外、再抽調得力軍隊、組織巡邏隊、晝夜游巡城廂內外、嚴查匪類、並以無錫風俗奢侈、本團官兵、對於軍紀風紀、應格外注意云、會議畢、鄭團長爲報告布置防務情形、特於十二日晨乘早車赴寧、晉謁王師長、報告一切、

▣城區發見共黨標語　地方官廳、對於共黨活動、防範頗爲嚴密、是以該黨黨徒、僅在四鄉秘密活動、城區各地、尙屬安謐、詎北門外北塘煤場弄口沿河牆壁上、前日忽發見一種揭貼、署名「中國共產黨青年團無錫縣執行委員會」、顯係希圖煽惑、經該管公安第五分局巡長察見、當即撕下、持呈縣公安局、一面令飭長警、嚴密偵查、

蘇州

▣調防聲中之軍訊　駐蘇第一軍教導團、前有調徐消息、經各方紛電軍事委員會及何總指揮等、請求免調留蘇、昨日劉軍長由徐電復蘇州紳界協會云、陷代電悉、蘇州防務、已請熊司令派隊接替、該軍教導團、須俟接防部隊到達後、方能開拔云、又十三軍三十七師第二營、來蘇接防後、營長劉棨、昨已派兵查街、團長謝溥福、已於昨夜抵蘇、暫駐南濠街顏料公所、教導團方面、以李團長管京未返、故對於防務、仍照常維持云、

▣門牌費充飛行隊經費　市公安局長殷石筵、擬將全蘇居戶門牌更換、每戶徵收磁牌費大洋二角、計可收六千元、除成本外、可餘二三千元、擬將該餘款、撥充飛行隊經費、昨已奉省政府核准、

▣強搶新娘案許被捕　齊門外黃埭鄉、鄉民姚心發、於前日結婚之際、該處無賴施巧生、竟率匪徒多名、手攜兇器、強將新娘搶去、路逕邢家村、當由該地圖董吳義卿出而干涉、一面派人馳報水上公安隊、時姚亦追至、結果被詐去洋二百元、方將新娘釋回、旋施巧生又因分贓不均、又至姚家滋擾、時適水上公安隊十一分隊李隊長等趕至、將施拘獲、而餘黨竟敢開槍、意圖搶奪、當經李隊長等驅散、昨李隊長已將施押解來城矣、

▣委任公園管理員　蘇州市政籌備處主任王引才、昨委邑人范慰慈、爲公園管理員、范已定十六日接事、

▣漁舟遭風溺斃幼女　向在婁門外金雞湖捕漁爲業之方根虎、夫妻子女四人、以船爲家、前日在橫涇鄉太港口捕漁、突遇狂風覆舟、方及其妻見氏幼子金保三人、均經救起、惟其七歲之女、已遭滅頂、至今屍首尙未撈獲云、

揚州

▣委任各區驗契坐辦　縣政府將驗契辦法變更一節、已誌前報、茲悉四岸公所西岸代表王紹鶴·李在林·北鄉代表張書紳、聯函縣政府請保院第三爲公道橋驗契分所坐辦、詹鶴皐爲古井寺驗契分所坐辦、曹潔珊爲邵伯鎮驗契分所坐辦、張縣長已分別核給委任、

▣新任緝私局長來揚　淮南緝私局長許俊夫、奉調另候任用、遺缺改委鄭文鏡接充、劉鄭已來揚、

常州

▣疏濬德勝河開工　開浚德勝河本定十二日開工、並建設局長方公安局長特於是日下午二時許親至連江橋設祭升砲成禮、並由王村長等設宴款待、

▣郵包稅局長易人　本邑郵包稅分局長莊燁光、經總局調候另用、遺缺委邑人張履平接充、張定十四日履新、

松江

▣張澤商業公會開會　松江浦南張澤鎭商業公會、於十三日下午一時開會、改選正副會長、到會員百餘人、王誦之主席、茲將議案錄下、㈠本會應否改組案、議決在省政府未頒布商法以前、仍用會長制、㈡正副會長職責繁重、應添設職員案、議決添副會長一人、㈢借辦消防案、議決向各紳富勸募剋日進行、㈣修理全鎭街衢案、議決請本鄉行政局主持、㈤貼用印花案、議決帳簿實貼一角、議畢即改選正副會長、即日開票、結果王誦之當選爲正會長、(連任)朱誦淸·楊啓章·當選爲副會長、

▣東門外王姓家失火　本邑東門外明星橋王姓家、於十二日晏媳、因遺火於積薪之中、至十三日上午八時後濃煙滿室、始得發覺、鳴鑼告警、經附近水龍趕即灌救、得以立時撲滅、

▣教導隊舉行畢業　駐松第一軍二師補充團設立之教導隊、成立以來、迄已三月、學術各課、均已完竣、於十三日下午一時舉行畢業典禮、趙團長及各營長等皆蒞隊訓話、各學兵仍歸本營工作、並量予提升、俾資訓練士兵、

常熟

▣教育局長驗傷　常熟教育局局長沈承烈、去臘就職、近因改組塔前一公權問題解決、忽有該校前任校長蔡德恭、於十一日下午三時許、偕同教員宗之驊等十餘人到局、聲言請見沈局長、沈因非派總務科長代見、蔡等不允、即蜂擁至辦公室、沈不得已出見、同到會客室後、數語未終、即發生衝突、此時在局職員、驟聞會客室中、高呼救命、當即馳往、見室門關閉、扣門而入、沈局長則在地上、蔡等則圍繞左右、各職員即派人通知沈局長家屬、沈妻張挹淸女士、聞訊趕至、即親往公安局報告、一面復赴鴻運樓報告吳縣長、(時吳縣長在鴻運樓有酬應)並請縣長親自蒞止、旋經吳縣長派民治科科長魏君獨、公安局長陳鴻晴、暨課員張佐劉等、先後到局看視、縣黨部執委湯新亦到局詢問、其他教育界人士聞訊來者、約有數十人、當時局長聲言受傷、蔡等方面則言未打、當經分延西醫周冠文、顧見山二君、到局診視、即擬報告、左脅肋有壓痛、其診斷書爲「脈膊每分時八十六至、體溫正常、左脅肋有自覺的壓痛甚烈、」此項診斷書、由魏科長帶縣、沈氏於當晚八時許、乘輪赴縣驗傷、由承審員兪廷藩開庭訊問後、即命檢驗員驗明傷痕、旋即令一面送醫院療治、一面備文補具其餘有關係人、依法訊究、沈局長對承審員發表兩點、㈠本人因公受辱、並沒希望、惟以後地方上有主張不同者、是否可以武力解決、㈡嗣後地方上辦事人員、是否受法律保障、聞此次沈氏被打、原因複雜、事後如何辦法、容再續誌、

湖州

▣設計陷害破獲兩人　長興虹星橋龔姓婦家、於去年陰歷歲暮、來有一口操淮音者、手攜封貼固密之藤籃一具、謂係屠某囑其寄存、另以水菓二提餽送、此人形色倉皇、轉身即去、不謂事隔三日、駐梅溪省防軍據人告發、旋派隊馳往虹星橋、圍搜龔寓、當在藤籃內檢出共產黨名冊、一列名者有五百餘人、類多殷實農商、即將龔婦帶回訊究、嗣經查得告發書上所蓋虞華祥綢緞局書柬、核與該號眞章不符、始悉被人設計陷害、現已獲到丁春山、萬金生兩犯、丁之筆跡、與報告書暨名冊上完全相同、萬則即係當時賫送籐籃及水菓者、業經洪大水菓店主證明無誤、並先後供出訟棍孫某爲本案主犯、已由水警十一隊懸賞二百元緝拿、

▣新市航船遇刦　新市航船、於六日由新開湖途經思溪地方、突遇盜船一艘、當被手持利刄之盜匪四人、躍入船內、將新市商號寄帶之貨款四百餘元及綢布衣物、悉數刦去、船夫嚴阿六、欲圖抵抗、致被戳傷頭部、現由事主報請水警偵緝

徐州

▣縣政府召集行政會議　銅山縣長李起治、於六日在市鄉董聯合會、召集全縣十八市鄉董事二十三團總會議、討論淸鄉與各鄉行政事宜、即於次日邀請總指揮部林參謀長、戒嚴司令部白副官長、及禁煙局長周崇新、公開討論、由林主席、決議六案如次、㈠檢查煙苗、由市鄉董會同禁煙局委員檢查種戶、每畝收稅五元、不得隱欺舞弊、㈡檢驗槍枝、由縣署派警備營長甄人傑會同市鄉董檢驗、民間自衛槍烙印給照、遺槍收繳、㈢整頓保衛團、由各團總負責、裁汰老弱、重新編制、切實訓練、以固地方實力、㈣探報匪情、各保衛團每五日詳報一次、按陰歷每月上中下三旬一六兩日行之、以俾鄉民計算、㈤疏濬河道、由市鄉圩董督率村莊民夫修治就近河道、工省効大、以免水災、㈥修治道路、由市鄉董就地籌款、招募民夫、先修幹道、次及支路、議決後又由單集市董王仲三臨時提議、向四鄉推行報紙、以開鄉民智識、當議決先由各保衛代銷本埠日報、逐漸推及鄉民、最後林主席又聲明徐州城垣、現雖只拆垜口、係爲工力起見、將來希望根本剷除、祈向民衆宜告曉諭、旋即閉會、

嘉興

▣香燭同業聯合會撤銷　嘉興香燭業、前因政府令行征收香燭特稅、特聯合六邑同業、在禾組織聯會、合力反對、現因該項特稅已奉令免征、故該會已預備結束、從事撤銷、

▣推定禁煙監察員　嘉興縣黨部、現推定本部監察委員陳樂山·劉棣華兩人、爲本縣禁煙監察委員、

平湖

▣統捐局長易人　平湖統捐局長沈汝驥、現奉省政府調充財廳第二科長、所遺職務、另委前任關口局長樓毅會繼任、日內即須交替、

中國通商銀行總行廣告

本銀行創始前淸光緒二十三年招集商股資本額定規銀五百萬兩實收二百五十萬兩專營定期活期各種存款抵押信用各種放款及匯兌等一切銀行業務本埠南北市分行及外埠分支行各處手續便捷利息優厚印有詳章索取即奉如蒙惠顧無任歡迎　上海黃浦灘七號　電話總理室一〇九三　營業室一六一三八　會計室一〇二七八　電報掛號三七七三

豫陝甘三省縣長考試委員會通告

豫陝甘三省縣長考試暫行條例業經公佈在案茲定於十七年一月念八日起至二月二十日爲止爲[illegible]之規定資格願受考試者仰即依照第十條所定手續在開封河南省政府本會報名定期三月一日考試特此[illegible]試暫行條例　第一條依本條例之規定考試及格者得任用爲豫陝甘三省之縣長　第二條中華民國[illegible]資格之一者得應考試一、曾在國內外大學或高等專門學校三年以上畢業對於民治業有研究暨經驗者二、三省省政府直轄各機關薦任以上現任職員服務半年以上曾經呈請省政府正式任命者三、曾[illegible]政府保送者　第三條凡有左列情事之一者不得應試一、經法院判定褫奪公權尙未復權者二、受破產之宣告或虧欠公款尙未交淸者三、經人告發係土豪劣紳貪官汚吏查有實據者四、吸食鴉片或同類之[illegible]力衰弱不堪任事者　第四條考試之程序如左一、資格審查二、檢查體格三、筆試四、口試　第五條資格審查依本條例第二第三條之規定行之　第六條凡經審查資格合格者須先檢查體格體格不及格者不得應口試　第七條筆試之科目如左一、黨義(建國方略建國大綱三民主義暨第一次全國代表大會宣言)二、中國革命史三、世界經濟政治槪要四、現行法令五、國民黨最近政綱暨決議案實施之研究[illegible]研究七、三省人文地理　第八條口試須再就前條規定之科目擇要行之　第九條縣長考試以考試委員會行之考試委員會規則另定之　第十條關於應試者之手續如左一、須交最近半身四寸像片二、須[illegible]人出具保結書並開具詳細履歷連同文憑證書暨其他證明文件　第十一條考試日期暨地點由考試委員會定之　第十二條本條例自公布日施行

鴻鈞初轉·萬物昭蘇·春水動矣·夙疾防蘇·試覩微波中·梅毒○淋濁○下疳○等症·必將乘時復發·殘害肢體·患之者·盍速進服……

海波藥以治之

蓋此藥善能搜滅血液中所潛伏之毒菌·血液旣淸·毒菌消滅於無形·永不虞其再發矣·用兵貴神速·用藥貴澈底·微海波藥·其誰與歸·

上海五洲大藥房發行　總店四馬路　分店
▲定價每瓶二元　每打廿元
各埠五洲分行及各大藥房均有出售

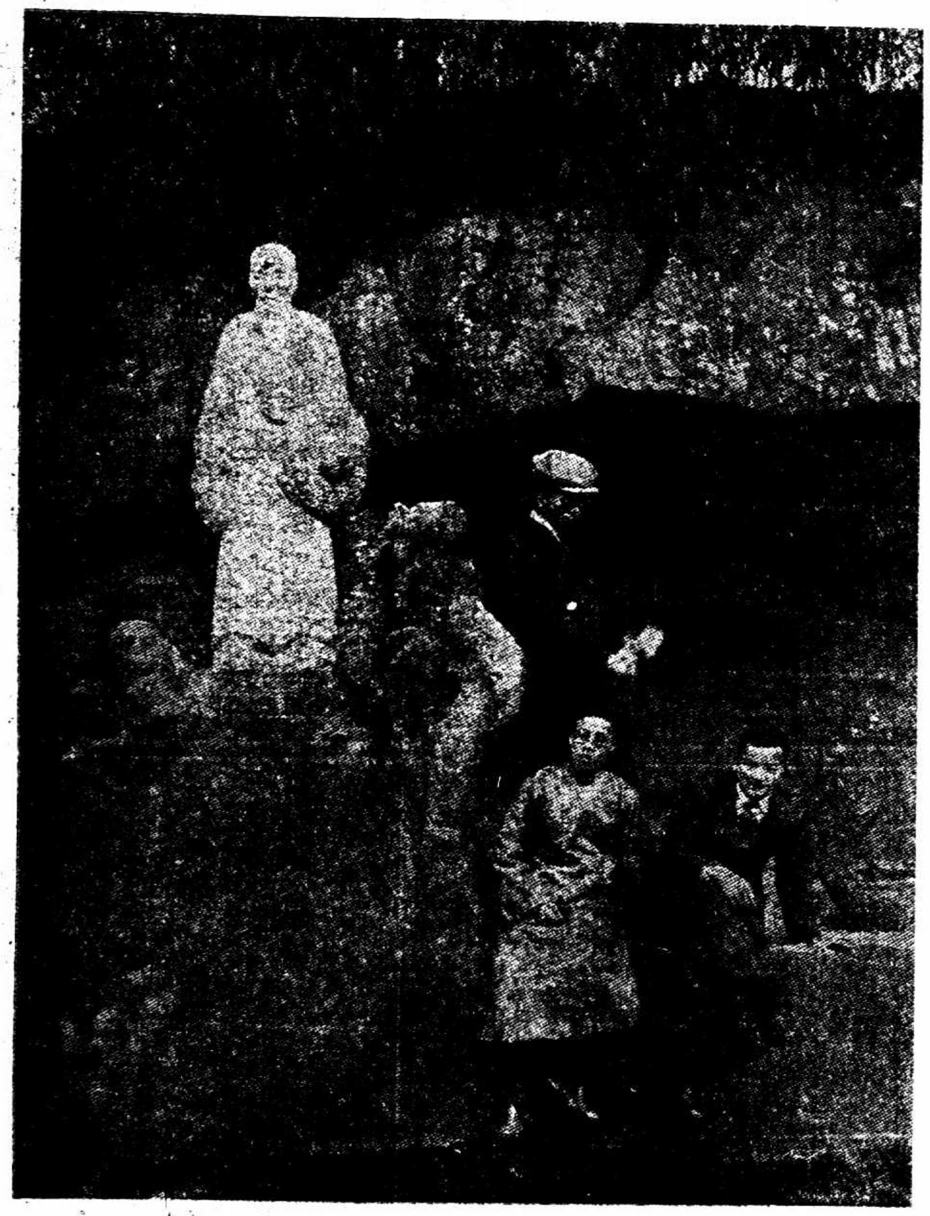

西泠印社吳昌碩石像　郭錫麒攝

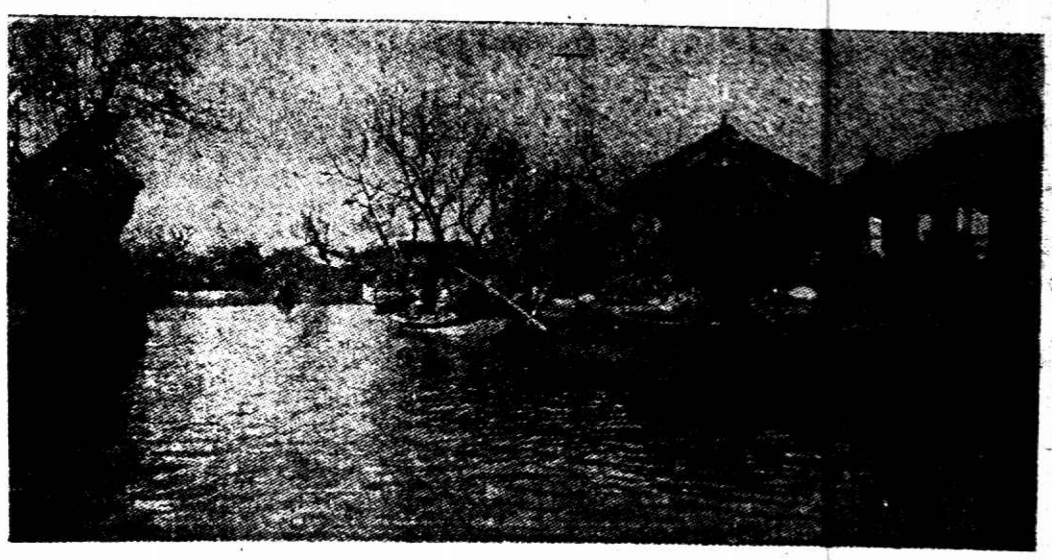

八百里鑑湖　鑑湖在紹興府實賀知章故居　張生明攝

杭州女著作家周湘雲女士　女士現任三五日報副刊撰述　溫溪波攝

杭州女著作家王逸娟女士　女士為少女社社員　溫溪波攝

王濟遠洋畫展覽會中之參觀者　該會自一月十九日起在東京丸善書店舉行日本名士蒞會參觀者甚衆此為王君與前首相清浦奎吾子爵合影著皮袍者即子爵　池振青寄

日本之市集　王樹剛攝

日本公使芳澤第二女公子昌子女士與日本使館書記官井口貞夫結婚攝影

參看十日本報國際記載

西湖國立藝術院招生
[illegible]

民本學校　高初二級隨到隨考　二月十七開學　章程函索即寄　校址上海法租界斜山路外國墳山南面白爾路三六六號

▲南京安徽公學招生▼　初中一年插班二十名二年二十名　高中一年插班十五名二年十名（考期二月十七日）▲校址　南京中正街

▲南京鍾英中學校▼　訂於二月十二十九二十六日招考高初中各級插班生　校址南京南捕廳街

▲文生氏高等英文專校　[illegible]

馬　英租界二馬路望平街口　馬敦和　精製帽緞帽

陳　法租界吉祥街　老陳天一帽莊　[illegible]

◉張叔通重定書例◉　[illegible]

聘請化裝師
茲有藝術家願出重酬聘請高等化裝師教授各種化裝技術應聘者請將本人技術能及住址詳函時報第五〇五號信箱以便約談

上海紀載

總商會之要通電 條陳政治綱要

總商會昨發通電文云、南京中央黨部國民政府財政部宋部長江蘇省政府上海市政府鈞鑒、暨各團體各報館均鑒、恭讀中央四次全會宣言、宏猷遠議、經緯萬端、秉承總理遺教、確立黨治方針、下風恐聽、薄海臚歡、惟自民國建立以還、連年戰爭、干戈擾攘、兵燹所經、農廢求耜、工輟繩墨、商絕貨賄、流離載道、生產蕩然、社會經濟、已瀕於山窮水盡之域、及今而言建設、自首重國民經濟生活、惟建設之道、不在改絃易轍、取革命方式、要在維護培植、令其逐漸恢復、政府提倡於上、小民專力於下、則社會生產自能漸有轉機、昔衛文公大布之衣、大帛之冠、務材訓農、通商惠工、期年之間、成效大著、謂宜遠法古人明訓、近遵總理遺教、根據歷史民情、導揚民生主義、所有一切苛捐雜稅名目、掊克聚斂政策、槪行廢除、舉凡含有共產理論、分化策略、煽惑階級運動、以破壞生產秩序爲目的者、明令禁止、庶幾經濟復活、國力充裕、爲獨立自强之始基、得實際正確之效果、敝會忝屬商業團體、思慮所及、敢貢一得、伏乞採擇施行、上海總商會叩元、

華產展覽公司章程修改通過 推出馮少山等爲籌備員

赴南美智阿根廷華產展覽會、昨在總商會開會、議案如下、㈠主席將展覽會股份有限公司簡章增修草案提出、修改通過、共廿一條、推出籌備主任十一人、馮少山•林康侯•趙晉卿•葉惠鈞•王介安•王漢强•馬驥良•計健南•張慶齊•陳翊庭•陸星莊•又候補三人、褚文綺•馬洛生•汪星一•監察人衆意由總商會具函聘請、議決案均應分送各工廠商號、俾衆周知、

□勞資問題 估衣業職工 五十九名已安插

估衣業解雇職工、連日報告到會者、約百餘人、已分別安插復業者有五十九人、自動改業者三人、

□職工運動 紙業職工執委議決 舉辦職工補習夜校

城內紙業職工會、於陰歷新年、交涉解雇會員、結果甚爲樂觀、昨日維持委員第二次會議、議案㈠擴大會員徵求案、㈡創辦職工補習夜校案、㈢取締非會員工作案、㈣整頓小組案、㈤重提新條件案、次第討論、結果㈠㈡㈢㈣㈤項付下次組長會議複決、而第㈡項即日籌備、

新新業務工會停頓

前日新新職工會執委緊急會議、主席提出、㈠現任在職執委、是否繼續負責、各執委非常消極、㈡暫時停頓、聽候上級改組、全體通過、（善後問題）㈠會所、議決退租、㈡文件傢私、議決交上級機關保存、㈢餘款、議決（甲）津貼茶役工資一月、（乙）交三公司後援會結束費十三元、（丙）尙餘十三元登報宣佈工會經過工作、

絲廠業工會總指導 由高持眞兼任

絲廠業聯工會指導員陸少鶴調任後、該業聯工會請求工統會酌派人員前往補充組織部長、高持眞以該業聯工會事務殷繁、決將該會總指導一職自行兼領、

工統會籌劃經費 定期舉行遊藝會 地點在丹桂第一台

工統會自接收工會組織統一委員會後、內部雖略有改組、然開支浩大、並無的款、前經執委會議決、定於本星期六及星期日、在丹桂第一台舉行遊藝大會、發售入座券、其節目除京劇外、並有拳術跳舞等等、

北區碼頭工會經濟

碼頭第三分會昨開執常聯席會、討論㈠經濟問題、由各領工負擔每一廠二元、二廠三元、三廠四元、共計大洋二十元、㈡去年所規定之維持費每百份之二儲以救濟本會會員有意外事、

□商界一覽 魚行外佣案 敦和公所允取消 得抽收行佣七厘

商民協會菜攤業分會、因魚業敦和公所以魚行友誼會名義向攤販徵收一分外佣、呈請農工商局核辦、當經該局令飭敦和公所停止徵收、並於十一日召集雙方負責代表到局問話、決定自停止徵收外佣後、敦和公所得向攤販於冰鮮及各貨兩項每元徵收行佣七釐、以前議而未行之貼費問題取消、並責令魚行將買賣手續及待遇攤販切實整頓、新行佣准自二月二十一日起開始抽收、在新佣未抽收以前、暫准照原狀辦理、雙方代表均各允洽簽字、

箔業會晉京代表 吳西疇等四人

江浙箔業聯合會因財部增加新稅、認爲病商、一再呈請收回成命、迄無結果、赴杭請願代表、早已出發、昨由常會推定吳西疇金夢麟陳良玉陳永年四人爲晉京代表、一俟杭代表回滬後、即行首途出發、

絲廠借款定期集議

本埠各絲廠無力支持、國民政府准予撥款救濟、農工商局以借款支配保證償還等辦法如何辦理、有預先磋商之必要、擬定十六日下午二時召集各方派員會議公同討論、閘已函致江海關監督及總商會屆時派員列席、並令絲繭協會推舉負責代表二人參加協議、

閘北車商先復業

閘北四區公安局昨晨召車商代表王寶棧車立生兩人到署勸解、二商會屆時派員列席、代表出集各車商會議、決定今日先行復業、

醬園業與醬酒業 須守界限……難免糾紛

市商人部昨復農工商局函、案准貴局函開、以據醬酒業分會呈稱、醬園業有强拉會員情事、囑爲規定兩行界限等由、准此、查此案前據醬酒業分會遞呈到部、已令醬園業分會確守其同業界限、以免糾紛、

運油洋紙被扣 商會電請放行

總商會昨電汕頭內地稅局電、滬寶大曆記等號運油洋紙、確經在滬完二五稅、因照向例未明新法、致被扣、特電證明、請予放行、自眞日起在滬配貨、滬遵部頒內地稅辦法第四項辦理、

北京註冊商標 現須補行註冊

外交部訓令郭交涉員、略以前據該交涉員呈稱、阿樂滿律師函詢已在北京註冊之商標能否槪予承認、而不再由國府註冊、轉咨財政部去後、茲准咨復內開、查國民政府公布全國註冊局註冊條例第五條、原文有在民國十六年五月以前已經北京政府註冊者、應自本條例公布日起三個月內向國民政府註冊局補行註冊、換取執照之規定、是已在北京註冊之商標、仍應向國民政府全國註冊局補行註冊、

□各方雜訊 環游地球客 十六晨可到 南市又將鬧熱一時

呂興公司環遊地球之奧大利亞皇后輪船、載有世界遊歷團男女各客、該輪可於十六日上午九時駛抵招商局東棧、遊客分爲甲乙丙組、甲組由司克脫號上午九時一刻往迎、九時半至新關碼頭、十時各遊客均乘有（C. P. R. Yhouse）旅樣之人力車、至城內邑廟游覽、下午一時半各遊客分乘有（C. P. R. Yhouse）旅式之汽車、城內及總城一帶、下午四時回歸華安保險公司、下午六時至十時一刻、由華安保險公司會集、分乘（B. F. R. Yhouse）旅東至新關碼頭、六時半由小輪送至奧大利亞皇后輪船、乙組遊客由鴨拉克存大號於上午九時五十分往迎、上午十時十分至新關碼頭、十時一刻登岸、即乘插有（C. P. R. Yhouse）旅式之汽車環遊上海城內等處、十二時至惠中旅館午餐、下午二時、分乘人力車往城內一帶遊玩、下午六時一刻至新關碼頭、仍乘小輪、回歸大輪、翌日上午八時由招商局東棧開赴淞口放洋、

祥餘里交涉解決

虹口邢家橋路祥餘里房客爲免租等問題、與房東交涉已久、經虹口房客總聯合會交涉、修訂條件八項、已告解決、

粵災賑款自海外來

華洋義賑會、熱心各有役、現聞海內外各界來函捐者、爲數約有萬元、日前金港[illegible]、亦致該會深表同情、允任賑災會長、昨特至中華總商會、及中華錫合會、由上海銀行代收匯至該會上海通用現銀二千五百元、其他各處華僑亦有來電表示、努力捐輸、

一房東與三房客 賺了一元又要加元半

城內小北門內萬大興醬園裏首祥陳餘屋平房五間、前年統租與梁老頭、合計租洋二十元、除自來水二元、每月只付十八元、梁某分租他人每間五元、已可賺得一元、但梁近以大房東加租四元爲辭、通知三房客每間再加一元半、三房客向大房東探詢、並無其事、故一致反對、

請工部局在虹口加崗

各路商總會昨函公共租界工部局、請添設立崗、請飭捕房增設崗位、於周家嘴路公平路等處、并多派探捕、日夜梭巡、

戒煙藥分售 閘北已發貼布告

閘北大統路水電公司對面、現設有利盛公戒煙藥料分售處、業已開始營業、並由局長汪榮發貼佈告、令上寶兩縣轄區內吸煙人民、就近前往購服、

□市府公布 六區一分所巡官 劉萬慶撤差之後

滬西北新涇鎮市公安局、六區一分所巡官劉萬慶、前以被人控告、經戴局長訊明、判罰拘役十五日、旋奉戴局長命令撤差、委第六區巡官陳自强接充、

十六起稽查車照

南市稽查車輛捐照一事、已展至本月十六日起實行、

籌集市政設計計劃

市政設計委員會原定計劃於二月底將設計方案議妥、以便進行、現在限期將至、昨已有市政府通令各局將各組計劃書從速送會、

各種車輛號牌圖式 業送市公安局

公用局、昨日業送公安局各種車輛號牌、是項各種號牌、業訂在一長約五尺闊約六尺之木牌上、計有自用汽車牌號、營業汽車牌號、自用與營業運貨汽車牌號、醫生汽車牌號、自用與營業汽車試車牌號、運貨汽車牌號、機器腳踏車牌號、機器腳踏車試車牌號、營業汽車小牌號、馬車牌號、營業馬車牌號、腳踏車牌號、腳踏車試車牌號、人力貨車牌號、糞車牌號、營業人力車牌號、自用人力車牌號、汽車季號牌各一塊、轉致各區公安分局、以便警士核閱、查驗各種行駛車輛、

訂期舉行植樹典禮

農工商局規定陽歷三月二十一日、爲植樹節、並由市政府會議議決、由宣傳科公安工務兩局、會同農工商局籌備植樹典禮、

職員不得兼訪事

市政府通令本府各科及各局職員不得兼任報館訪事、如有現兼訪事者、聽其辭去一方職務、

考驗三分所長警

公安局昨委余戴兩委員、馳到所屬一區一二三等分所、各派精壯一等警察三名、考驗拔升巡長、

助產與產科爭執

衛生局昨已將助產女士改爲產科醫生未便准許理由呈復市政府、謂自來未聞有經政府承認專爲造成產科醫生之學校、即專門教育系統內亦無此種專門學校、則產科醫生從何而出、助產女士改稱產科醫生一案、職局前已明白批示、

十餘食物廠 三機關調查之下

農工商局、衛生局、會同餅乾糖果罐頭食品同業公會、調查各食物工廠、昨爲第四次調查、在南市一帶、計調查者老學商萬生•大東門盛記•老縣前新金山•北張家弄濃記•徐家路姓記•大王廟德利•小東門中和•等十餘家、結果各該工廠對於設備、均未注意、而新金山一家、房屋年久、樓上工人擁擠、貨物堆積難免發生危險、所有各廠缺點、呈准主管局長、責成公會限期督促改良、今日閘往北市調查、

□機關消息 施其光辭鄉政局長

滬南顧橋鄉鄉董施其光以無力兼顧鄉政、昨日呈請縣政府、懇辭鄉政局長、

吳淞要塞火藥庫 急待撥款重修

吳淞要塞司令鄧思會、刻以儲藏火藥之庫房等、年久失修、昨日派員招工估價、呈請軍委會撥款、

獨立一師特務連開到

中央獨立第一師李明揚部之特務連兵士、約八十餘名、由阜寧至鎮江、前夜來滬、現駐三山會館、

王家宅衛保團擴充 今晚董事會議

閘北王家宅保衛團分防所、原定陽歷三月初結束、現衛該處居民之請、繼續設立、王家宅十路商聯會亦願擔任經費、要求擴充範圍、爰定今晚七時在該所開董事會議、並函該所已選職員、徵求義務團員、（民心社）

俄僑注意 交涉署請註冊

交涉公署昨發通告、㈠舊俄僑民自去年十二月十五日起至今年現在止、所有來署請領新註冊及換新註冊者、均已辦齊、可於本月十五日持本署收條來領、㈡舊俄人如有本年未來換新註冊者、務於本年三月三十一日以前來署更換、過期罰洋兩元、㈢蘇俄僑民新註冊早已辦齊、可即日持收條來署領取、

縣政府將設政治部

（中國社）上海縣政府因各科人員都未予以政治訓練、故有呈請省政府增設政治部、以便從事訓練、

接洽稽查租界印花

（中國社）江蘇省印花稅處、爲推廣特區印稅起見、咨請交涉署向兩租界接洽會同捕房檢查漏稅、

漢冶萍交涉暫停頓 待黃郛就職後再進行

漢冶萍公司交涉問題、經日本政府派公森等赴寧後、即於十日與國府當局接洽情形、略誌報端、茲悉滬日總領事矢田等赴寧、與國府當局如交外交部參事[illegible]、外交部科長吳國楨及漢冶萍代表講漢溪等一度談判、矢田公森等亦於同日乘南陽丸來滬、公森等即於十一日乘鳳陽丸上駛、分赴大冶九江各埔調查一切、至正式談判之期、日方尙員之意、須俟國府新任外長黃郛就職後再爲進行、

趙鐵橋對軍務提案

交通部參議趙鐵橋、昨向國民政府交通部呈一重要提案、請規定軍運用車、及限制專車免票、以裕路局收入、

大批無煙藥 在吳淞上岸

國府軍事委員會準備大舉北伐、故特向外洋購定大批無煙藥、據聞於前日運抵吳淞、昨已裝車十輛、將於今日由淞專車運滬、分送滬製造局配用、

□黨部工作 二區十六分部改選

二區十六分部黨員大會、選出張輝軍陸士奎顧有祥爲執行委員、唐月仙施兆興爲候補執行委員、又邢璈張輝軍楊崧林三人、當選爲複選出席代表、

十六次總理紀念週

各界總理紀念週昨在市黨部三樓舉行、到各級黨部代表百餘人、由趙澍主席、行禮如儀、並由趙同志報告黨務政治、

□公團紀事 法租界房客總會之宣傳

法租界房客總聯合會、昨日發表宣傳運動綱要十條、備各房客之採納、

當鋪同學會接收舊處

上海當務訓練所同學會、於日前委派汪劉治等、接收前設在上海法政大學之舊辦處、

全皖公會之舉動 將歡宴袁家聲

旅滬全皖公會及各公團、定於十八日正午、開會歡迎袁家聲、並請柏烈武•許世英等作陪、

二十八週紀念 青年會舉行徵求

青年會二十八週紀念徵求大會組織共分十二隊、以古時馬名爲隊名、每隊有正副隊長參謀隊員等名目、各隊現已分投進行、各大公司各贈珍貴物品及書報等、備作獎品、

江西會館談話會中

江西會館前日全體董事暨八工會聯席會議、人數不足法定、遂改談話會、議禱主誕辰籌備案、照舊辦理、擴充殯舍、俟繪具圖案再議、戊辰值年董事當輪值趙彝珊•柳煥初•曹再純•曾世美•龔賡森•吳梅蓀•六君、九江久興紗廠盧山牌棉紗、運往南昌獨免內地商捐案、公決、電省政府請求持平、

青年會明晚之講演

四川路青年會、每禮拜均請人講演、明日下午七時半、由衛生局長胡鴻基演講「衛生局醫生及助產登記問題」、並開映衛生活動影片、各界人士、均可往聽、

工程學會選定董事

工程學會董事、已選定李屋身•茅以昇•吳承洛•李熙謀•四君、

第九軍十三師成立

前國民軍招撫使第一路司令王琢之、去冬由方振武委任爲該軍第十三師師長、並委何世樑爲該師副師長、在滬籌備一切、計已成立者、有三梯隊、及特務營一、士兵共約六千餘人、並委任汪友悅爲參謀長、劉春年爲副官長、謝憲民爲副官處長、黃劍余爲經理處長、姜國樑爲軍醫處長、張克虞爲交通處長、唐行素爲軍法處長、舒超周用爲秘書、馮翊爲第一梯隊長、余正爲第二梯隊長、唐烈爲第三梯隊長、俞肇華爲第三副梯隊長、方蔭棠爲參謀長、陶偉漢爲第一支隊長、朱允升爲特務營長、其餘各部人員亦將次第發表、

第三次雪

昨日上午八時左右、及下午三時許、又二次下雪、惟不甚大、約十餘分鐘即停、故地上並不見積、

人事

▲何鵬舉之喪妻 法租界[illegible]何鵬舉之夫人王氏、日前中煤毒身死、已誌本報、昨日爲出殯之期、自法租界[illegible]、送殯者頗衆、王氏老父、年逾耳順、昨日趁車來滬、非常悲痛、何君極力勸解、並願鰥居終年、比交信約、原文探錄如下、「一瓣心香內側室王氏、中煤毒身亡、上有老父王公命榮、年逾耳順、膝下猶虛、惡耗遄傳、舉子、義無返觀、願侍同生父、終其天年、昔賢以敬老垂訓、爲妻不敏、亦嘗幸教於君子、俾老人之心獲安、亡妻之靈以慰、蒼天在上、神鑒在茲、立此爲老信、」

▲何卓仙將回國 [illegible]何卓仙、前年赴日、近致霄滬[illegible]、將於陰歷二月間動身返國、

商場

▲前當局監督王西根逝世 前署津海關監督王友畏、字[illegible]、於前日下午三時逝世、年四十二歲、江蘇上海人、王君爲同盟會老黨員、[illegible]

▲西門春長子婚禮 前蘇州關監督[illegible]之長子[illegible]、於前日（十二日）與其同鄉錢綸青之女秀英舉行婚禮、假座北四川西路江浙[illegible]公所爲禮堂、由錢新之證婚、蔣伯器代表致頌詞、[illegible]、美不勝述、並有新樂府全班崑劇堂會、[illegible]

▲克光美術社開始營業 時爲各報攝影之程克光姚吉光胡旭光合組之克光美術社、已於昨日開始營業、聞該社爲期者及起見、凡於十日內往該社就攝者、槪取半價、社址暫定北京路富潤里七百十四號、

氣象

昨日（十三日）下午四時三十分徐家匯天文台預測天氣轉寒、海濱有斷續之雨或雪、中國海及山東以南吹西北至東北之時令風、其西北風向無定、昨日本埠氣溫、最高四〇•六、最低三三•七、去年同日最高四六•四、最低三四•五、

戲院	地址	今天日夜開演	時間	價目
第一台	四馬路中	▲夜戲▼ 桃花女 連環套 鐵公雞 金鎖記	[illegible]	花包正三二 [illegible]
上海舞台	四馬路口	▶夜戲▼ 花蝴蝶 烏龍院 普天樂 法門寺	[illegible]	[illegible]
共舞台	法租界	▲夜戲▼ 坐樓殺媳 花蝴蝶 黃鶴樓 義婚孤女	[illegible]	[illegible]
大舞台	三馬路	▲夜戲▼ 二本 鎭國 高廷贊	[illegible]	[illegible]
共和影戲院	西門方板橋	一個模特兒	日戲二點半起 夜戲七點九點	[illegible]
中華大戲院	法大馬路吉祥街口	楊貴妃	日戲三點 夜戲七點九點	[illegible]
北京大戲院	北京路貴州路口	殺人之罪	日戲三點 夜戲五點半 九點一刻	[illegible]
百星大戲院	老靶子路福生路口	英皇秘史	三點 五點半 九點一刻	[illegible]
通俗大戲院	大東門小南門北	一個小工人	[illegible]	[illegible]
虹口大戲院	虹口乍浦路口	麗花刦	三點 七點一刻 九點一刻	[illegible]
夏令配克大戲院	靜安寺路	風流船主	[illegible]	[illegible]
恩派亞大戲院	法租界霞飛路口	黑海盜	日戲二點半 夜戲七點半	[illegible]
萬國大戲院	西華德路源大莊街	無底洞	日戲三點 夜戲七點九點	[illegible]
中央大戲院	六馬路原亦舞台址	白芙蓉	[illegible]	[illegible]
新中央大戲院	北四川路海寧路口	蔣老五	日戲三點 夜戲五點半 九點	[illegible]
卡德大戲院	新閘路卡德路口	觀音得道	日戲三點 夜戲七點九點	[illegible]
世界大戲院	閘北西寶興路青雲路口	滑稽大會串	[illegible]	[illegible]
奧迪安大戲院	北四川路	父子功勳	日戲三點 五點半 夜戲九點一刻	[illegible]
上海大戲院	北四川路	古城末日記	日戲三點 五點半 夜戲九點一刻	[illegible]
東華大戲院	法租界霞飛路	雪地義犬	三點 五點半	四角 六角 八角
卡爾登大戲院	靜安寺路派克路	癡情舞女	第一次三點 第二次五點半 第三次九點一刻	[illegible]

滬杭路貨車出軌

城站與南星橋間　枕木壞半英里　來滬快慢客車均遲到

滬杭鐵路前日（十二）下午三時、由麥根路開往閘口之臨時貨特專車一列、掛車二十餘輛、駛至城站與南星橋間、（即城站外揚旗柵門旁第一百九十一公里）時在下午十二時零、不料該列貨車之中段、有一千四百七十號廂車一輛、滿載雜貨、忽然出軌輪盤兩頁、車輛倒翻、時在深夜、司機人不知、故仍向前開駛、約有半英里許、始覺出事、立即停車、但軌道枕木、亦已損壞半英里、出軌之車輛亦損壞、貨物拋棄滿地、交通阻斷、幸是夜尚無其他列車往返、故未遭巨禍、當經車長立即報告城站站長、一面由該站長通電事務工程等處、提派救險車前往、至昨晨（十三）六時四十五分、始由閘口派出救險車、駛往出事地點、極力施救、杭段工程處派軌道工人多名、將損壞之枕木從事修理、然後用吊重機將出軌之車輛頂入軌道、故延至昨日（十三）正午十二時、始行完全修復、交通照常、而昨日上午七時十五分由閘口開滬之三號特別早快車、延至下午一時、始由杭開滬、下午六時半始到、又上午九時、五分由閘口開滬之五號慢車、在閘口扣留、先讓下午一時三十五分由閘口開滬之七號中快車、故該五號慢車、亦延至下午二時半始由杭開出、約夜間十時許始到、其上午七時三十五分由嘉興開杭之禾杭區間車、因南星橋交通被阻、故開至城站爲止、

盜跡

警報

▲大西路　滬西北新涇鎮吳淞江北岸公記冰廠帳房陳鏡清、昨日午後、由法華家中攜洋三百元、到廠散發工資、行經大西路、（在周家橋南二里許）突來盜匪三人、將陳圍住、一匪袖出手槍恐嚇、一匪揑住陳之兩手、一匪搜其身畔、所有三百元、悉被刦去、

▲甘肅路　甘肅路德興坊於一個月之內、已發生盜刦案二起、迄未破案、詎昨晨七時許、該坊又發生盜刦案、被刦者爲六百九十四號某姓家、盜匪共三名、刦去值洋三百餘元之衣飾銀洋而逸、

▲肇嘉路　前晚十時許、城內虹橋西首肇嘉路小弄口、有盜匪三人、攔刦一行路男子衣服、時有出防之第五支團保衛團員二名經過、見盜匪將事主拖進弄內、即擬進追、詎弄內突然發槍二響、團員深恐不敵、乃狂吹警笛、號召警團、盜即畏懼逃散、該事主得幸保存衣物、

▲張家宅　浦東張家宅鄉民張某家、前晚八時餘、突來盜匪四人、各執手鎗、刦去鈔洋五百餘元、大洋四十餘元、金戒兩只、

▲福州路　昨晚六時四十分、有盜匪二名、在福州路青蓮閣附近弄內、攔刦一行人、一盜執有手槍、刦去衣物值洋三十五元、

▲阿拉白司脫路　昨晚八時、有盜匪七名、侵入阿拉白司脫路二十二號、三盜執有手槍、刦去價值最鉅之衣飾銀洋而逸、

婦人捨不得一付金圈

握住圍巾大呼捉盜　一彈飛來送命

閘北太陽廟路普善山莊附近報德里對面養豬爲生之阜寧人王義順、昨晨五時半、其妹啓門赴絲廠工作、將門虛掩、即有身穿玄色短衣、口操江北音之盜匪二名、推門而入、王方擁衾而臥、其妻王氏聞聲出視、一盜即出手槍、嚇禁聲張、先闖入王之弟媳房中、搜無值錢之物、復入王房、搜刦一過、僅得銀鐲一付、恨極、掀棉被、向王逼說藏洋之所、王乃出其肚兜、謂盡在此中、盜視肚兜中有洋十二元、遂即刦取出房、王氏隨之而出、及門盜回首見氏耳上戴金圈一付、即返身刦取、氏不捨、適該盜頭上圍有毛冷巾一條、乃雙手握住圍巾、大呼捉盜、另一盜遂舉槍開放一響、未中、復放一槍、中氏面部右腮下、（子彈未穿出）氏痛極倒地、盜乃逸去、王聞槍聲出視、見其妻創口血如泉湧、上身衣服盡染成猩紅之色、僅留奄奄一息、急報該處四區派出所、報由陰元德李德善兩巡長到來、查勘一過、方欲僱車送氏往醫院、則因流血過多、已氣絕斃命、當即一面備文呈報總署、一面飭地保投法院報驗、至下午三時、由黎拱宸檢察官蒞場、驗明委係生前中彈身死、塡明屍格、諭令具結收殮、

盜匪挾線毯就逃

虬江路東首陳家宅之警報　黃富榮中一鎗

崗警兵士追趕未獲

前晚六時十分、閘北虬江路東首陳家宅張合興麵粉店主張順來、方與家人晚膳、突來盜匪四名、三盜出勃郎林手槍恐嚇、迫令交出財物、張乃乘間走出、狂吹警笛、盜見勢不佳、即刦取白線毯一條欲遁、而店夥黃富榮、見張已出外報警、膽氣陡壯、亦出警笛狂吹、被盜向黃開槍一響、擊中左腮下口邊、子彈穿過、頓時倒地、盜乃挾毛線毯逃出、時該處值崗警士高步魁已聞得警笛之聲、即尋聲而往、遇見四盜迎面飛奔而過、該警遂奮勇追趕、盜即開槍一響拒捕、幸未命中、追至共和新路太陽廟路口、遇有守衛兵士、遂協同追拿、無如盜已去遠、卒被兎脫、據張云、四盜均上海口音、藍布衣服、年均二十餘歲、受傷夥友黃富榮、由張自送寶隆醫院醫治、聞傷勢頗重、恐有性命之憂、

◆　◆　◆

審訊

司令部嚴訊匪盜

淞滬衛戍司令部前據市公安局呈解架擄中華路晉康里四號源康夏布莊主人姚善榮之匪犯曹金標等三名、業經軍法處嚴訊、並於十三日將姚善榮等及汽車夫殷阿二傳齊到部對質、又昨日據市公安局呈解閘北來家廟路所緝獲之盜犯陳友山等三名及搶刦豐仁里廿四號施少蘭家之正犯陳富根一名、又據第三十七師第一團轉解塘橋鎮保衛團緝獲之盜匪徐巧全等三名、現均經軍法處分別嚴訊、

陳友山等已解辦

去臘持械夥刦閘北中興路某貿辦家、永興路永福里某姓家、財物及槍殺衛樹生等案內之兇匪陳友山（即陳家貴）邢同琢、並盜婦朱陳氏、及嫌疑犯柴長發吳必正等、經閘北四區警探先後獲解公安局、押候訊辦、各情已誌本報、昨經公安局第三科段科員提訊、據陳友山供三十三歲、清江人、手槍係王振元交給我的、王是日約同張振海之徒弟兩人、一叫小胖子、一即邢同琢、及小丁老朱並我七人、前往搶刦、衛樹生係小胖子擊斃云云、朱陳氏供二十三歲、清江人、手槍係我堂叔陳友山藏匿我家是實、邢同琢供山東人、在永興路保衛團充當團丁、對於搶案、堅不承認、詰之柴長發吳必正供稱、是日前往向陳索欠、致遭誤拘、段科員得供、業已呈奉戴局長核准、昨日備文錄供、將陳友山邢同琢朱陳氏三名、申解衛戍司令部訊辦、柴長發吳必正兩嫌疑犯、交保省釋、

救命！救命！

其聲出自籬笆內　行刦未遂就擒

前晚十一時許、有匪徒四人、至法租界社美路十五號新西汽車行、雇得汽車一輛、由汽車夫毛阿忠駕駛至拉都路辣斐德路轉角、三人下車、入一竹籬笆內之房屋、一人將毛看守、命其將車門開直、並將車燈熄滅、不一時、籬笆內有呼救命聲、三匪亦飛奔逃出、躍上汽車、命毛加足速力、向公共租界新開路卡德路駛行、及至該處、四人即下車、付毛車資兩元逃逸、毛見狀甚疑、遂至戈登路捕房報告、由捕頭飭包探左堯生與兩華捕乘坐毛之汽車駛至新閘路附近、見四匪正在前行、而匪見探捕到來、分頭逃逸、探捕即開放手槍一響、中一匪臂部、受傷倒地被擒、未幾、又獲一匪、其餘兩匪、則被乘隙兎脫、遂將被獲兩匪帶入捕房、詰悉受傷者名沙錦良、海門人、一名秦阿福、亦海門人、在秦之身畔抄出巨大鐵鎚一個、據供係往拉都路意圖搶刦未遂、昨晨解送臨時法院、即據汽車夫毛阿忠投案證明二被告確係坐彼之汽車者、又據法捕房西探投案、要求准予將兩被告帶回法捕房、依法究辦、又由包探左堯生稟明拘獲情形、並稱法捕房要求移提、並不反對、即將抄獲之鐵鎚呈案、經梁龍推事核供、諭兩被告准法捕房帶回究辦、

× × ×

東方旅館

守緝逸盜

勤業里盜刦案偵聞

西門內莊家橋勤業里十二號甬人黃玉書家、前日被盜搶刦、當場由市公安局偵緝隊警探及保衛團團員等、與匪格鬬、擒獲盜匪王阿毛胡新福戎阿榮等三名、已誌昨報、第三科昨將三盜隔別研訊、據供此案係聽從匿居小東門外東方旅館二十六號房間內甬人某甲指使、當經立飭偵緝隊副隊長周根瑞、率同特別班探員高萬生、偵探李社蓀王天寶等、各穿鐵馬甲、身藏實彈手槍、前往該旅館踹緝、詎甲已聞風逃逸、截至昨晚、周隊長等尚在內守緝、一面加派幹探、前往甬埠輪埠查緝、以防該逸盜潛往原籍、

判決

羅小喜子處徒刑

匪徒江北人羅小喜子、因於元月十五日下午三時餘、在北蘇州路攔刦行路美國婦人手提值洋四十二元之皮夾一只、被虹口捕房包探馬孝治查獲、並調查得被告尚有在南潯路攔刦某西人値洋五十五元之皮夾一只及在北蘇州路刦取不知姓名之某甲身畔鈔洋三百元等案、解由臨時法院迭次訊供、業已終結、昨晨宣判、羅小喜子處徒刑十年又六月、褫奪公權全部終身、

方阿三等押西牢

盜匪方阿三沈賓林方阿土毛錦才王阿根五人、上年先後糾同在逃之小張麻皮阿生等、行刦法租界居戶喬本齋陳俊卿王廷春顧仁義沈喜生等五家財物、後又糾黨行刦黃河路元興煙紙店、遂被將方等五人擒獲、抄出手槍二支、旋又續獲關係人楊阿生胡仁益陳壽才陳阿二等四人、一併帶入捕房、吊出贓物、昨解法公堂訊究、當經判決方阿三沈賓林方阿土毛錦才王阿根五人、各押西牢五年、並送內地官廳訊辦、先送英租界訊究另案、陳壽才押二個月、並送英租界、再解公安局訊辦、楊阿生胡仁益兩人永遠出境、並送英租界訊究、陳阿二無干開釋、

大帮皮匠　玉成其事

鄉下房子內　銀子在焉

住閘北胡家木橋張家巷高郵婦人孫吳氏之女孫銀子、已字現住高郵之吳某（其延）爲妻、詎銀子與比鄰皮匠泰州人劉文斌、發生戀愛、前日晨劉勿邀集同行皮匠韓大桃子韓大玉子孫小三子吳慶堂等二十餘人、各持木棍·鐵尺等凶器、蜂擁至孫家、孫銀子有兄孫文里、將其妹騙之入內、劉等即以手探囊恐嚇云、（我用手槍開你）、孫懼、遂被將銀子搶去、旋孫投五區二分所報告、由探警陳錦秋在太平橋小茶館拘獲幫搶之吳慶堂、供出劉匿銀子於公平路底鄉下房子內、遂即前往將劉及銀子一併拘案、後又在臨平路草棚內、拘獲韓大桃子韓大玉子孫小三子等三名、經唐區長訊明前情、判解閘北司法科訊辦、

吳淞擄孩傷人巨案

公安局通令協緝

曹連生傷重斃命

上海特別市公安局昨令所屬云、案據第七區區長王敬之呈稱、竊昨夜十一時許、據曹煥章來區報稱、今夜十點鐘餘、民不在家中、有暴徒三名、由客堂後窗而進、潛入臥室、正民妻陳氏帶領子女三人就睡、被該暴徒將民妻懷抱之二歲幼子奪下、向民妻開放手槍三響、長子連生亦被擊三槍、後將幼子綁掠抱去、請求追緝履勘等因、區長聞報、立即將率官警分頭兜拿、已無踪跡、復經勘驗得事主之妻陳氏、計中三槍、一中腹部左側、一中陰戶左側、一中上膊、子彈均出口、惟腹部一彈最關危險、長子連生亦中三槍、均係要害、恐有性命之憂、驗畢、即令事主趕速醫治、以免延誤生命、查出事地方、離區有四里之遙、該處係事主區域、入晚時、步哨密佈、向無巡邏入內梭巡、從未出有事故、並查事主曹煥章係一米店夥友、既非小康、該匪等架去小孩、臨逸聲明不要錢財、顯有報復別情、除飭官警偵緝本案兇犯解究外、理合檢獲槍子三個、一併具文呈報、伏乞鑒核施行、再查事主之長子連生、因傷重於今晨斃命、合併陳明等情、據此、查該匪等膽敢槍殺事主、擄架幼孩、實屬不法已極、除指令外、合亟令仰該區長迅即遵照協緝、務將是案正犯獲解懲辦、並先將擄架小孩營救出險、是爲至要、

兇手就逮

同春里械鬬案

許得富一名

哈爾濱捕房包探康增祥趙光壁西探克明與華捕等、本月十一號下午四時四十分鐘、在周家嘴路搜檢行人、突聞槍聲數響、見有一人逃入瑞金路四號某煙紙店內、當將該人拘獲、帶回捕房、始悉其名許得富、據供係被仇人開槍狙擊等詞、捕頭以既有仇人槍擊恐非善類、諭令暫押、並由承辦此案之中西探調查得許對於本月四號百老匯路同春里發生槍殺顧才寶倪阿龍及槍傷岑文明等一案有關、惟王現在同仁醫院醫治、故將許帶往、由岑認明、確係兇手無訛、昨晨解送臨時法院、經推事訊供一過、諭令本案改期候錄取岑文明之供詞再訊、

大批流氓　包圍染坊

三十元了事

南碼頭三角街源泰青藍小布染坊、隔昨（十二日）下午六時許、有流氓二百餘人、前後包圍、聲言該坊聚賭、須以百元爲壽、否則報告警局、時適該業工會李某爲介紹工友前往、該流氓等即將李圍住、迫其承認辦理、該坊管賬周四九司務、不願多事、出洋三十元了事、（公言社）

捉賭控案

嚴家橋村　所長巡官有過

滬西北新涇鎮公安局第六區一分所巡官劉萬慶、去歲夏歷十一月間、率警至虹橋鎮西北嚴家橋村張老二所設之小茶館內捉賭、當場獲住嚴毛等賭徒四人、及頭家張老二一名、解至所中、圖董陳翼祥請保未准、訊據各賭徒供認賭博不諱、各罰兩元、頭家加罰四元釋放、旋張等忽赴市公安局控告、謂係詐會被誤捉、並被搜去身畔會洋九十餘元等情、市公安局當將兩原告管押、派人調查、張等乃供出受陳唆使、局長遂派警傳集巡官劉萬慶等對質、無如賭具完全、終難掩飾、但嚴毛身畔當日是否有洋數十元、劉巡官究否搜去、實難懸揣、結果判陳翼祥等釋放、劉巡官拘役十五天、吳所長記大過二次、罰俸一月、

妻罷妾罷均不計較

寡婦控鄰居誘匿養女

影戲場中訴苦

住居海寧路一千九百三十七號之無錫寡婦朱張氏、延詹紀鳳律師在臨時法院以刑事指控其鄰居本地人、徐榮祖、於本年陰歷正月初六晚十時許、將其二十一歲養女金珠誘匿等情、由院准詞發出傳單、發交匯司捕房、派捕於昨晨將徐傳案、即據原告代理詹律師陳明案情、向原告朱張氏詰據訴稱、養女金珠、自幼因其父母貧苦、是以由我撫養成人、是日午後六時、偕同已出嫁之大女兒金鳳及孫朱柏生等至大世界游玩、當晚不歸、翌晨大女金鳳到來關照云、金珠是晚十時許、由被告同往影戲部觀劇、是時柏生欲隨行、則被拒絕、昨晚不歸、諒在徐處等語、移時、被告來稱、金珠在他處、現伊願隨其爲妾、當可略給聘金、否則不妨法律解決等語、我不允、與之爭吵、實欲將金珠送歸、被告恨而去云云、又據金珠偕吳凱聲律師自行投案供稱、原告並非生母、前在某絲廠爲打盆、因母於本年正月初三、無故將我掌頰一下、並謂撫養受累、而不肯嫁人、是以我在大世界游玩、適遇被告、囑其代爲通知原告、我不願歸家、願隨被告爲婦爲妾、均不計較、我是晚則往卡德路小姊妹處住宿、現在被告之友老三處暫住等語、又據金鳳投稱、是晚在文明戲部、由被告到來、將金珠同去游玩不回等詞、又據朱柏生供年十一歲、原告係我祖母、是晚目覩被告將小阿姨（即金珠）同往別部游玩、我欲跟去、詎被告不許、欲將我毆打等詞、質之被告徐榮祖、供年三十歲、與原告素來相識、我現在美商約克洋行爲寫字、每月薪水六十元、家中有妻、但無生育、現領一義女、已四齡、目下與妻已分居、惟離異手續、尚未實行、原告去年五月間、囑我往伊處、云有養女金珠、願配我爲妻、當時我不應允、因有妻室、對於法律頗有窒礙、本年正月初六、我適往大世界游玩、遇見金珠、伊將原告於新正月掌頰及往日虐待情形訴我、並稱願隨爲妻或妾、均不計較、囑我代爲關照原告、暫不回家、以免掛念、是以至原告處通知、並無恐嚇情形、但金珠願隨我之事、我亦尚未承認、因家有妻室故也、並延陳文翔律師代辯、末由各造律師互辯之下、詹律師要求將金珠交保、時已過午、遂諭金珠交鋪保、隨傳隨到、本案改期再核

日海軍特務艦　來滬觸礁

（中國社）日海軍來滬之特務艦鳴戶號、通過關門海峽、於七日午前三時許、航行彥島田之首海面、當右航轉換時、因風猛浪高、以致觸礁、日本海事公司門司支店即派救助船裕勝海元二號、急開前往、拖帶出險、該地爲二三尺之砂州、上蒙砂礫、而底爲岩礁、船舶經此遇難者甚夥、如吉祥丸亦因此觸礁沉沒、航海者認其地爲魔之海云、

熟睡爐旁

火由褲上蔓延

在百老匯路耶松船塢爲工匠之江北人張春桂、與妻徐氏、賃居虹口通州路義興里二十八號之亭樓、昨晚八時、張赴廠上夜工、徐氏以天氣嚴寒、即將風爐生火、圍爐烤火、詎氏神疲、旋即熟睡於爐旁椅上、致爐火延燒氏之左足褲端、初尚不覺、繼因皮膚着火、[illegible]、即擬撲滅、詎衣褲愈旺、即時延及上身之棉襖、乃大呼救命、同居聞聲趕入、設法將火撲滅、但氏之左右兩腿及右手、均已燒傷、尤以左腿爲甚、幾已焦黑、當經送入廣仁醫院醫治、神志不清、恐有生命之憂、

要捉朱賓仁

嵊縣之來電

浙省嵊縣徐縣長以沈守岳被人控告在滬購械圖謀等情一案、係爲朱賓仁揑造、來電請市政府飭拿、

貌與懸緝小照相似

鎗傷軍官之凶手

國民革命軍先遣第一軍副官刁正平、去年八月十二號夜七時半、在大東旅社廿一號房間內、被仇人開槍轟擊受傷、凶手逃逸無踪、由捕房懸賞緝拿在案、前日下午三時、戈登路捕房包探周鴻林、在麥根路一帶巡查、見一人面貌與賞格單上肖照相似、遂將其帶入捕房、詰悉名劉華雲、江北人、昨晨解送臨時法院、被告延江一平律師到庭辯護、即據華探周鴻林投案、稟明拘獲情形、並稱、原告現不在滬、俟其來滬後訊理云云、梁推事諭令被告還押捕房、改期訊理、

× × ×

形形色色

索欵被毆

李平宜句容人、在閘北命文路開萬順茶食店、昨日向蒙古路同業陳泰昌店主揚州人陳文信索討貨款洋九元二角無着、反遭陳行兇、被警一併拘入四區聽候訊核、

假槍嚇人

城內福佑路小世界遊戲場二層樓上、咋晚八時許、有逃兵一名、將手槍嚇人、被該場稽查陳長生鳴警捕獲、帶入一區二分所、供稱名武朝陽、安徽人、現年十九歲、手槍係假的、並搜得符號一枚、當即備文申解公安局訊辦、

否見迷路

崇明女子陸阿寶、十二歲、前日獨自乘輪來滬、招尋其母未遇、旋在大東門外迷失去路、爲二十二崗守望警查見、旋即備函送至崇明旅滬同鄉會、請爲送歸原籍、

又四區公安局二分所、昨據崗警帶進母女二人、因同時迷路、在途啼哭、據稱名吳趙氏、三十一歲、蘇州火車站千萬里橋人、丈夫吳慶風、向爲車站脚夫、前日同乘四等車來滬、當晚同住客棧一夜、今晨叫車兩部、我夫在前、氏挈四歲女孩、坐在後一部、中途兩車被汽車冲散云云、諭姑暫留、候出示招領、

輪上拐匪

救濟會偵探林詠舫陳少廷、前（十二）晨在浦東日清公司開往漢口之大福丸輪船上、查獲拐匪陳阿榮拐婦陳吳氏及被拐女孩阿秀、年十歲、蘇州女子王新寶、年廿三歲、又蘇州女子許阿林、年廿一歲、當即拘解水巡捕房、訊明誘拐屬實、諭送地方法院、奉判一併收押、被拐女子候查傳家屬認領、

汽車撞斃

在斜橋洋磁廠爲女工之朱小二子、十五歲、昨日下午六時、放工返家、行經跑馬廳馬霍路附近、突被某號汽車撞倒、傷重即死

吞煙遇救

城內九畝地四十七號吳家、昨日母女相爭、女氣忿吞煙、移時毒發、由家人察悉、送仁濟醫院醫治、得以保全生命、

火警

㊀昨日下午十二時五十五分、虹口梧州路一百五十二號、忽然失火、片時曾穿屋頂、並延燒比鄰一百五十一一百五十三號、沈家灣救火會聞警、立驅救火車到場灌救、旋即熄滅、計焚燬一百五十二號全部、其一百五十一一百五十三號、則燬其半、㊁昨晨四時二十分、小南門地方廟附近某姓家、忽然失愼、洽救火車聞到、略救即熄、㊂昨日上午十時四十五分、陸家浜江北草棚起火、旋即撲滅、

驗屍彙誌

□被擊斃之盜匪 前晨四時四十分許、有盜匪三名、在廣西路雲南路口擱劫黃包車上乘客某甲身畔財物、被捕查見、開槍擊斃一盜、各情已誌昨報、茲悉事後由捕用電話報告老閘捕房、飭探馳往兜拿餘盜無着、將盜屍車送斐倫路驗屍所、並在該處檢獲手鎗一枝、帶回捕房、查得該盜身穿黑布棉袍、黑布短棉襖袴、形似北方人、於昨晨十一時、稟請臨時法院驗明、

虹口捕房一千〇五十三號華捕、前晨十一時十分、在崑山花園附近、查見一患病老叟、臥於路旁、即將其車送同仁醫院醫治、延至前晚身死、昨晨十一時由法院葛推事蒞所、驗明屍體、升座公位、即據包探劉幹泉稟稱、死者在醫院內自稱、名王阿狗、黃渡人、現年六十歲、並無親戚在滬等語、遂諭着地保先行領屍棺殮、候家屬認領、

□械鬬案倪阿龍 本月四號下午三時許、百老滙路同春里弄內、有流氓數十人、開槍互擊、當場擊斃甬人顧才寶、並槍傷倪阿龍岑文明二人、各情已誌本報、倪岑二人、由捕車送同仁醫院醫治、倪因胸部受傷甚重、醫治無效、延至前晚十一時五十分身死、昨晨十一時經臨時法院葛推事驗明屍體、即據屍父倪回榮投案稟稱、我子在輪船上供職、毆鬬之時、並不在場、係被誤傷云云、推事核供、諭曰、驗明已死倪阿龍、委係被人開槍擊傷身死、着屍父具結領屍棺殮、

□傭婦吞煙自盡 法新租界白來尼蒙馬浪路新民村四十一號孫鶴皐家、日前忽然失竊現款首飾等物、乃有傭婦董錢氏、因失竊不明、受主人查詢、頓生短見、吞服生煙、醫治無效身死、昨經法公廨聶承審官蒞所驗明該傭婦、委係服毒自盡、諭令家屬自行備棺收殮、

□小道士吳元元 在法租界自來火街瑞福里某姓家帮傭無錫人吳蔡氏之十一歲親生子吳元元、又名錢源、近由原籍挈領來滬、送至法租界霞飛路某道院內學道士、該孩於十一日上午十點時、在霞飛路捕房附近吊電車跌傷斃命、已誌前報、昨日經法公廨聶承審官驗明、諭已死吳元元委係跌傷身死、應着屍親自行收殮、司機人張店順查無過失、應免置議、

□婦人跳車跌斃 十一號下午二點五十分、有年約三十餘歲身穿黑假華絲葛夾襖袴、內襯白布短衫、藍細條子布單袴、灰色對襟緊身、棉馬甲、元色洋斜紋緞棉袴、耳戴銀一粒椒圈、手戴紫紅手套、脚着白襪黑鞋之婦人、乘法商電車、行經霞飛路恩派亞影戲館門前轉角處、車未停止、忽然跳下、跌傷昏暈、即送仁濟醫院救治無效身死、昨經法公廨聶承審官驗明委係跌傷身死、司機人沈阿元查無過失、免予置議、屍身拍照由堂收殮、

來函

主筆先生台鑒、昨日貴報本埠新聞內有公共捕房華探捕頭房秀山捉一燕子窠案查該案與捕頭係在匯司虹口捕房當差並非本處職員故乞於明日報上更正爲要此請台安 工部局警務部總車務處上 二月十三號

商總會定期討論增捐問題

因兩商聯會反對

各路商界總聯合會昨接山東路愛多亞路兩商界聯合會來函、反對租界納稅華人會增捐議決案、請付討論、該總會已決定十六日下午七時召集緊急會議、

租界公賣鴉片不能行

寓禁於征僅爲好看話

公共租界工部局前據士商呈請在租界內承辦鴉片公賣、即將原呈摘要函達總商會、請其表示意見、以資借鏡、總商會復工部局、常務會議考慮結果、僉以鴉片流毒已深、若再施行公賣制、若輩益無忌憚、必致吸食愈衆、流弊所至、社會經濟困迫、盜賊紛起、地方治安亦復可虞、原呈雖主張寓禁於征、恐結果適得其反、敝會對於此項提議、極端表示反對、尚祈貴局詳加察酌、予以駁斥、

五大洲分十八區

僑務局聘定僑務顧問

僑務局鍾局長、爲促進僑務行政起見、特聘請十八區顧問、(美國)林森、(加拿大)黃惠龍、(墨西哥)胡爾佳、(巴那馬及中美洲)鄭朝傑、(秘魯與南美各國)霍炯堂、(古巴及西印度)周啓剛、(安南)鄧振武、(暹羅)蕭佛成、(印度緬甸)張永福、(英屬南洋)鄧澤如、(荷屬南洋)黃奕、(澳州與南太平洋各島)郭標、(檀香山)鍾宇、(菲律濱)吳紀球、(日本)馮自由、(俄國)胡漢民、(西歐)褚民誼、(南非洲)謝會讚、

機製洋式貨物完稅手續

一部廠家尚有未備

總商會昨函各華廠、准財政部關務署函稱、查華廠機製洋式貨物運銷國內、由部規定在經過第一關局各徵正稅一道、其餘稅釐概免繳納、惟各廠製成貨物、必須呈奉核准通行有案、方能按照前項辦法辦理、在各廠呈請之時、尤應按照通例附呈製成貨樣以及註冊商標、庶可分別審核、便於定案通行、關局驗放亦易辨認、現在各廠間亦遵照呈送、而手續未備者、實居多數、一經批詰、轉輾費時、到會、相應奉達查照、嗣後凡有請照機製洋式貨物免除重徵之案、務須依照此次關署函開各節、將製成貨樣以及註冊商標一千份一併附呈、俾便審核、分發各關、

米糧轉口之驗運新章

總商會昨函各報關團體及輪船公司、接准江海關監督公署函稱、查奉江蘇省政府令發江蘇省過境米糧查驗辦事處條例及收據標識式樣、迭經致關照辦在案、茲准江蘇省過境米糧查驗辦事處來函、敝處過境驗米辦法、凡裝載各種過境米糧、或客秈米、由各輪船公司裝運、由各報關行、報請貴關稅務司轉口他省者、聞向由各報關行代各米商報關轉口、此係向來習慣、仍由各報關行照舊辦理、如遇有米糧及客秈米報運轉口時、應由各報關行須先行通知敝處駐滬查驗所、逐一查驗、分別蘇米皖米、有護照者、應即呈驗護照、無護照者、應即呈驗稅票或捐單、均由敝處駐滬查驗所分別驗放收費、如驗放者、於護照上或稅票捐單上加蓋江蘇過境米糧駐滬查驗所驗放腰圓式圖戳、如收費者、給有收據、並加蓋江蘇省政府驗訖長式圖戳、俟手續辦完後、再由各報關行代爲報請貴關稅務司起運轉口、如無前項收據圖戳、即不能准其裝運轉口、至招商滬局及怡和太古日清寧紹各輪船公司裝運米糧或客秈米見有敝處標識收據及各種圖戳、方能准其儎運、如各米商有朦蔽影射、偷漏各情事、一經查出即行照章扣留充公、分別處罰、除函請稅務司轉知外、即祈貴會查照、轉知各報關公會及輪船公司一體遵辦等因到會、相應分函奉達、即請查照辦理、

公布文件

南市商業總聯合會日前依照全市商號及市民代表列席之要求、請願中央執行委員會取消總捐一事、曾經呈請中央執行委員核示去後、茲收到貴會交來請願呈文一件、已提交常務委員批交國民政府核辦等因、奉此、爲特轉行通知商號、對於總捐事項、務須靜候國民政府核辦示遵、毋得操切從事、以符先總理遺訓、

慘！慘！六縣水災

數十萬人在生死關頭

天不厭禍、饑饉溱臻、尤莫若去歲之懷寧桐城潛山太湖宿松望江六縣水災之慘、華洋義振會深恐各界未能盡悉、亦願廣代宣傳、力呼將伯、

拖駁輪船業務公會成立

選出五個執行委員

前日(十二日)下午、拖駁輪船業務公會、召集全體會員、假座城內福佑路駁船公會內開成立大會、公選湯武孫佐庭康景福顧志裕陳阿弟等五人爲執行委員、就職後、各有演說、並攝影以爲紀念、該會暫設外灘毛家弄、一切議案及章程、俟下次會議解決、

標語…南市商家門口

喘息未定 無力增加

每百元拾元之總捐

市財政局改收公益稅爲總捐、房租每百元捐洋十元、較之向章、略有增加、近由財政局分發徵收總捐通知單、即日開始徵收、昨日小東門方斜路等處、各商號門首、貼有標語、「戰後餘生、喘息未定、無力增加、請照原數」字樣、具名者爲南市全體市民、南市商業總聯合會因征收總捐增加印花等稅事項、昨開臨時會議、到有民國路南城等各團體代表二十餘人、議決如左、㊀對於統捐、遵照中央委員會來文通知各商民緩付、㊁對於印花加增稅貼一事、議決除即日向財政部聲請外、由各商號自動粘貼標語、

新年急 梅毒

値茲新年。遊興更濃。煙消溫。新嫩肉。開房間。宿娼妓。樂極悲生。致患梅毒。初起尿道刺痛。下部疼痛。陽物腫脹。包皮破爛。此時服哈噸士內服六零六及外搽六零六拔抽破爛腐腫。內外兼治。不日可以全愈矣。

價目 內服六零六聖藥 每瓶洋一元七角五分 外搽六零六藥膏 每盒洋一元棠盒二角

上海四馬路中太和大藥房總發行 各埠分店及各大藥房均有出售

2211

關係現局之時人行動

▲吳稚暉 吳稚暉赴寧、業誌前報、頃據某委員對人云、吳氏此次赴寧、係由蔣總司令臨行時電邀、勸其一同赴鄭參與會議、緣馮玉祥頗信仰之

▲宋子文等 財政部部長宋子文、浙江財政廳廳長陳其采、及造幣廠長周佩箴、昨日早車、連袂赴杭、

▲易培基朱淵源 國府委員易培基暨朱淵源、昨晚九時半乘夜車赴寧、

▲張壽鏞 財政部次長張壽鏞、前晚由寧乘車昨晨到滬、

▲黃郛 新任外交部長黃郛、自奉國府任命後、本擬即日晉京就職、旋以連日在滬與易紈士接洽關會問題、以是稍緩、現各事已略具端倪、准定今晚或明日首途入都、路局已奉命特備花車一輛

▲易紈士 代理總稅務司易紈士、定十七日由滬赴秦皇島返北京、昨已購定船票、

教育紀載

外埠

清華董事會改組

董事員額擴至九人 畢業生亦獲佔一席

清華學校原有董事會、外部屢擬更新改組、以問題重大、久懸未決、今該項新董事會章程、已由外部與美使館接洽妥當、釐訂公布、擴充董事員額、改三人爲九人、㊀教育專門家三人、㊁財政專門家二人、㊂清華學校畢業生一人、㊃外交部代表二人、㊄美使館代表一人、該校董事員額以教育專門家占最多數、財政專門家與外交部代表額數相等、該校畢業生、亦得選充董事、將以期教育方針之良善、財政基礎之鞏固、學校情意之融洽、且校長由董事會就中國董事中互選、所以昭大公、所選校長原爲董事之一、董事會與學校尤有互相輔助之益云、

南京市教育局學校教育近況

▲新生入學擁擠各校增加班級 ▲添設新校二所幼稚園六所

南京特別市教育局、自去年秋季將前江寧市立學校、改組整頓以來、深得社會人士之信仰、一般家庭從前將子女送私塾或教會學校讀書者、現紛紛改送入市立學校求學、故本學期各校招收新生均擁擠不堪、截至昨日、各校招收新生已逾二千餘名之數、約居原有學生四千人之二分之一、每校平均得六十名之多、因此各校均加添一級至二級不等、課桌椅及一切教育用具大感缺乏、呈請教育局添置、而經費維艱、當局正在設法籌措、又南京特別市教育局、鑒於入學新生之擁擠、預料原有學校不能儘量容納、各家庭未免向隅、決計添設新校、而教育經費又異常竭蹶、不得已除在原校添加級數外、暫就下關及城內新街口添設新校二所、以資調濟、並就原有各校增設幼稚園六所、以廣收幼稚生、現正着手組織、不日即可開學矣、

蘇州將辦民衆教育館

蘇州市政籌備處教育科、爲改進市教育事業、與普及社會民衆教育起見、特建議將城內元妙觀[illegible]星殿舊地址改建民衆教育館、以應社會之需要、救濟市民智識之饑荒、已於前日派員前往接收並丈量地積、其已擬定計劃、內容共分四部、㊀藝術部、㊁圖書部、㊂演講部、㊃科學部、聞擬先開辦圖書演講二部、至藝術及科學方面之事物、凡已具備者、暫分配於該兩部分、並酌量情形添設問字處、以使參觀者得有問詢所疑之機會、

常州縣立學校聯合會開常會

常州縣立學校聯合會、於十二日上午十時在西門外商業學校舉行常會、到孟博萱等十餘人、首由商業學校校長楊志峻報告、次議決於十五日向教育局催發二月份學款、次改選各職員、公十當選爲總務股、縣中當選爲出版股、女師當選爲研究股、公一當選爲擴充股、公三當選爲調查股、並議決下屆開會地點、在橫林第十二校舉行、定期爲三月十一日、

蕪湖第二女師中學校長易人

蕪湖第二女師中學校長鮑織華、因被控告、已經教廳改委張嬪存女士接充、

浙江師範學生將大舉請願

照前例免收學費

浙江省立中學、向有師範科之設、專爲造就小學教員人材而用、凡屬師範學生、向例不收學費、俾繳膳費之半、藉資普遍、潮自學制變更、改爲初高兩級中學後、師範科亦廢、然未卒業之數班、仍繼續進行、而師範科遂成爲兩級中學之附屬科矣、以師範非單獨有留之必要、故亦照兩級中學生、收取同等學費、茲聞一中二部之師範科學生、擬大舉請願、仍照前例、免收學費、僅收膳費之半、刻已籌商完善、不日向第三中山大學請願

本埠

日本教育考察團將來滬

日本文部省現爲視查中國教育現狀起見、特派東京大學教授十八人、組織華北專門教育考察團、來華考查一切、現定本月二十日抵滬、先考查江浙兩省教育、再乘輪赴華北、經奉天南滿路由朝鮮返國、

浦東各鄉創辦民衆學校

教育局近爲提倡黨化教育起見、擬在浦東各鄉創辦民衆學校、㊀經費、由各鄉就地籌劃、每學期二十元、以爲津貼、㊁教員、由各鄉所在地原有教員充當、㊂校址、就各鄉所有學校略事設備、

法政大學昨日開學

本埠法政大學、昨日上午舉行開學典禮、師生濟濟一堂、首由鄭校長致訓詞、略謂本人自担任校長以來、對於同學學業、非常注意、本學期中添聘國內政法學專家多人、担任專任教授、深望諸同學努力學業、以期造成有用之士、爲異日黨國之用、至本人因另有使命、不久出國、然關於本校種種前途之建設、以及爲諸同學將來或出國深造便利起見、亦爲此行使命之一種、總之在職一日、即負責一日、次由校董會代表陳德徵報告、次由總務主任陳彬龢、政治科主任樓桐孫、報告教務行政事宜後散會、

學校消息彙誌

▲上海幼稚院 康腦脫路上海幼稚院及小學、本屆學生、異常踴躍、而住宿學生、已超過原定額數、以致不敷分配、院長陳濟成決將兩部住宿學生遷移於大夏大學南潘園內、以實施幼小學生之天然生活、

▲勤業女學 西門勤業女學、於昨晨十時開學、定十六日上課、午後又開教務會議、由舒教務長主席報告本學期教務計畫、謝英伯提議擴充學額各級十名、義務生若干名、俾訓政時期實行普及教育、通過後散會、

▲明德學校 北四川路靶子路口明德學校、已於昨日正式上課、初中一年及三年級、尚有餘額、

▲工程繪圖夜社 西門外大吉路永吉里工程繪圖專修夜社、由陳公通主持、現已籌備完竣、着手招生、

▲上海中學 上海中學原駐之軍隊現已遷出、校舍粉刷一新、並添置圖書館桌椅以及一切圖書儀器體育等用具頗多、聞該校業於二月八日開學、九十兩日繳費、十一十三兩日註册、昨日上午十時舉行春季始業式、今日起即正式上課、又該校實驗小學及鄉村實驗小學、均已開課多日、鄉村師範部亦已開學、前日即已正式上課、

▲蘇常旅滬公學 閘北新疆路蘇常旅滬公學、於昨日開學、到學生百五十餘名、聞尚有餘額可插、

世界語學會會員大會定期

上海世界語學會會員大會、本係每年四月間舉行一次、但去歲因時局影響、大會卒未舉行、本月五日該會常務委員會特議決將本屆會員大會提早舉行、當即推定黃尊生、莫紀彭等十四人爲本屆大會籌備員、日昨籌備會議討論結果、決定本屆會員大會於三月十日十一日兩天舉行、

體育

昨晚籃球賽之結果

昨晚籃球房中、有上海籃球聯合會三組比賽、結果如下、

▲甲組滬江勝同濟 二隊分數、始終接近、滬江因投籃較準、傳遞較佳、故而得勝、上半時爲十七與十五之比、下半時爲二五對十七之比、總結滬江以四一比三二得勝、裁判員錢一勤、

▲乙組青星勝幼級 上半時青星以十五比九居先、下半時仍以十八比三得勝、總結爲三三比十二、裁判員吳邦偉、

▲乙組猶太勝爭進 爭進因屢受挫折、故各球員均覺少有興味、正式代表隊員未到齊、而以諸預備員對敵、是以大敗、總結爲六四與八之比、猶太勝、裁判員蔣湘青、

籃球聯合會各隊之成績

▲甲組青光成績最佳滬江次之 ▲乙組猶太全黑鵬星僅稍相等

▲甲組

隊名	已賽次數	得勝次數	失敗次數	得分
青光	七	七	〇	一四
滬江	九	七	二	一四
強華	七	六	一	一二
吳公	九	六	三	一二
同濟	九	三	六	六
[illegible]司	八	二	六	四
[illegible]司	八	二	六	四
紅隊	九	一	八	二

▲乙組(一)

隊名	已賽次數	得勝次數	失敗次數	得分
猶太	四	四	〇	八
全黑	四	四	〇	八
鵬星	四	四	〇	八
青新	五	三	二	六
全白	四	三	一	六
嘉蘭	五	二	三	四
民立	六	一	五	二
全壁	四	〇	四	〇
學進	六	〇	六	〇

▲乙組(二)

隊名	已賽次數	得勝次數	失敗次數	得分
青星	四	四	〇	八
儉德	四	四	〇	八
長級	四	二	二	四
幼級	五	二	三	四
黃隊	五	二	三	四
紅星	四	一	三	二
[illegible]華	四	一	三	二
上中	四	一	三	二

杭州婦孺運動場將建築

浙江省立公衆運動場、前計劃將軍署水機廠基地、呈請撥給該場建築婦孺運動場之用、早經省府議決在案、茲悉該廠房屋、動工拆除、而對於婦孺運動場、聞將在該場入口之網球場基地建築、以較便利、則網球場遷至水機廠基地、互相更換、該場原有之健身房、謝似顏場長、認爲有礙湖光山色、亦擬呈請拆除云、

工部局電氣處

新訂裝置 電燈 電熱 電力 之用法及章程 今已印就欲者 請向本寫字間索取

工部局電氣處啓

樣子間南京路念六號 寫字間福州路十七號 電話中央六六三零一

2215

姚佐賴 新法洗射白濁

白濁乃花柳病初步若不速治則變橫痃魚口下疳血淋腫痛潰爛苦不堪言本醫生具十餘年經驗有鑒於此特搜羅各國最新白濁儀器新法洗射藥水功力能將尿道毒菌推行撲滅保無痛苦又特製各藥丸從根本治理十年八年舊多方醫治不癒者均能藥到病除永不復發

診所上海三馬路大舞台對面 ▲姚佐賴醫生謹啓

公布文件

—地方法院—

▲拍賣 (一)二十八日、計開(一)拍賣之標的物、不動產、(二)物之所在地、坐落上邑二十八保二區七圖俘字圩第二十五號何姓戶則田六分六釐六毫、(三)最低價額、洋三百三十三元正、(四)閱看筆錄之處所、本院承發吏辦公室、(五)領看人唐志英地保蔣永康及本院承發吏王鳳翔、(六)對該不動產如有權利關係、應于布告後七日內、來院聲明、(二)二十五日、計開(一)拍賣之標的物、不動產、(二)物之所在地、坐落寶邑江灣區殷字十圖十九字圩第十七號第一則田二畝九釐二毫、又平房五間、(三)最低價額、銀二千三百四十元、(四)閱看筆錄之處所、本院承發吏辦公室、(五)領看人袁和地保陸原福山及本院承發吏馬亮朝、(二)二十一日、計開(一)拍賣之標的物、上邑二十八保十八圖虹鎮義和里一開半、(二)物之所在地、虹鎮路、(三)最低價額、洋四百五十元正、(四)閱看筆錄之處所、本院承發吏辦公室、(五)領看人等、(三)三月二日、計開(一)拍賣之標的物、瓦平房五間、(二)物之所在地、坐落上邑…

▲民事批示 ▲一件、陸張氏請執行由、狀悉、案經上訴、所請暫從緩議、此批▲一件、葛瑞卿具保朱告林限期交款由、狀悉、准保、此批、▲一件、胡獲臣請拘案押交由、狀悉、候飭吏執行可也、此批、▲一件、劉惠記請拘案押追由、狀悉、仰查明原擔田畝坐落四至報候核辦可也、此批、▲一件、朱復白聲請查封由、狀悉、所請照准、此批、▲一件、沈海如請領款由、狀悉、准於二月十四日下午二時、來院具領、此批、▲一件、牟森大請執行由、狀悉、案已上訴、所請應從緩議、此批、▲一件、朱鋼堂請執行由、狀悉、候飭吏執行、此批、▲一件、張謝氏等請執行由、狀悉、卷未發還、所請暫從緩議、

▲刑事判決 ▲陳仁同等強盜一案(主文)陳仁同共同強盜二罪、各處二等有期徒刑六年、褫奪公權全部終身、應執行有期徒刑七年、併褫奪公權全部終身、未決羈押日數、以二日抵徒刑一日、蔡小二子無罪、▲于寶全違警一案(主文)于寶全違警…、▲朱阜之傷害人致死一案…、▲黃寶氏侮辱上訴一案(主文)上訴駁回、黃寶氏…、▲沈王寶等略誘一案(主文)…

▲民事判決 ▲一件、判決(主文)…

▲公示送達 ▲一件、判決…

—臨時法院—

▲民事判決 ▲一件、李金氏訴李榮魁等贍養費一案(主文)…

▲刑事判決 ▲一件、虹口捕房訴周恒金徐寶在途行刦一案(主文)周恒金徐寶結夥三人以上強盜之所為、各處二等有期徒刑五年、褫奪公權全部終身、未決羈押日數、以二日抵徒刑一日、▲一件、匯山捕房訴張金生等強盜一案(主文)張金生李金山胡寶生均無罪、…

▲刑事批示 ▲一件、李孫氏因梁少軒訴劉阿狗擄人勒贖一案、請發還汽車由、狀悉、查該具狀人之子李阿三、犯罪嫌疑甚重、業經本院飭拘在案、仰候拘到訊明核奪、所請發還汽車之處、未便照准、此批、

商場行市

厘穩拆平

▲洋厘 昨日滬市稍見回穩、早市收縫七錢二分〇二五、較前日已大一毫二五、公會內交易平常、客幫進廠等續有購買、業中做開票劃諸款數十萬元、銀行互市三十餘萬元、小同行做開單角六錢一分九釐半、續減半釐、成交二千角、銅元五錢八分九釐、比較上日回落一釐、來源雖寂、銷路亦屬平淡、成交數量十萬之譜、銅元又亦二分、

長一千文、計三百八十九千文、衣牌遂亦加大八文、爲二千八百〇二文、角洋二百二十九文、和上日同、貼水五十一文、加一文、

▲銀拆 昨各銀行進出不鮮、收解各項票匯等款二百數十萬、匯劃收款五六十萬、華商各莊收解貨票諸款二三百萬、銀拆依然平和、疲而不緊、拆息仍爲二分、和前天相同、銀行掛牌亦二分、

一月份上海外匯指數

上海外匯指數、會由滬物業調製、發表於十六年商報元旦增刊、爲民國元年至民國十五年之指數和各種比價、茲滬商將該項指數之著作續、擴與農工商局、按月編製發表、以供國內外學商各界之參考、自民國元年至民國十六年之全部指數、將另印單行本發表、

本指數之編製、包含英美日法四國之匯價、蓋以該四國之對華貿易額在百分之五十以上、其餘諸國、對華貿易額較小、影響於匯市者亦微、法匯戰後跌落至鉅、數年來與基期之比價恆在百分之二十左右、此種劇變、似將使指數指示不確、蓋幣匯法間之貿易、遠不及其他三國之鉅、而逆料法國金融之恢復爲指顧間事、又加以本指數之編製、即以各該國對華之貿易額加重計算、故所受影響尚不甚重大、本指數以民國二年(一九一三年)爲基期、以該年全年平均爲基數、茲將本年一月份指數及各匯價標金大條銀與基期之比價比較於後、

	十七年一月	十六年一月	十六年十二月
外匯指數	一〇五·〇	一〇五·七	一〇三·八
先令比價	一〇三·〇	一〇六·〇	一〇三·八
美金比價	九八·〇	一〇六·〇	九五·二
日圓比價	一二三·四	一三六·八	一二三·二
法郎比價	二三·四	二〇·四	二〇·八
指數	九五·五	一〇四·〇	九四·三
金標	一〇〇·九	一〇二·七	九六·二
大條銀	八〇·三	七九·八	八〇·四

外匯掛價不更

昨逢星期一、(十三日)英美銀價例無電訊、當日路透電訊上午十點一刻到、日美小去〇三二五、計一先令十一辨士〇三一二五、日美亦小〇六二五、爲四元六角七五、又電通社神戶電上午十點十分到、日英小〇三一二五、計一先令十一辨士〇九三七五、遠期亦爲〇三一二五、計一先令十一辨士二五、日美降〇六二五、爲四元八角八七五、遠期如故、仍爲四元七角一八七五、下午二點二十五分來電、均無升降、乃銀行內部各匯趨勢均委、華商續有掬出、銀行互做英匯數萬磅、金業中亦拋出數萬磅、價漸長、美匯買賣稀少、價亦隨硬、東匯由正金大通等吸進三百萬元、買氣似旺、華商稍有套進標金、價自早晨卽鬆、時稍回穩、旋復趨頹、下午益賤、收市時尚平、而英匯較之上週六長二五、美匯加半元、東匯減六二五、以致金市遂難見好、掛牌外匯均無伸縮云、

▲英匯 掛牌仍爲二先令六辨士七五、內部趨長、銀行稍有購買、對做十萬磅之譜、全日上落計一八七五、早長四月份出價二先令七辨士〇六二五、進價二先令七辨士一二五、由德華吃進五千磅、九點三十分以後、華比麥加利各買一萬磅、價二先令七辨士一二五、由和興售出、華比又進六月份一萬磅、價七辨士〇六二五、麥加利亦進二萬磅、價七辨士〇六二五、十點後市面尤鬆、午時出價四月份改爲二先令七辨士一八七五、進價七辨士二五、收市銀行還價七辨士三一二五、下午出價七辨士二五、進價七辨士三一二五、嗣後平定、收市出價改爲二先令七辨士一八七五、進價七辨士二五、六月份出價七辨士一二五、進價七辨士一八七五、出入有限、

▲美匯 掛牌未更、仍爲六十二元半、內部稍硬、全市計有三七五縮旋、銀行略有買進、早晨四月份出價六十三元二五、進價六十三元二五、午市出價六十三元三七五、進價六十三元二五、六月份出入照減一二五、遠期似緊、午後出價自六十三元半至六十三元三七五、進價六十三元六二五至六十三元半、東亞買五月份二萬五千元、價六十三元半、六月份收市出價六十三元二五、進價六十三元三七五、

▲東匯 掛牌仍計七十五兩、銀行內部甚爲鬆動、一日之間計有五六二五縮旋、華商續續拋出、銀行進賣不懈、近期仍頹、早市現大通正金進二千一二百包…

金市續跌

昨標金市況繼續見跌、蓋外匯趨疲、同業爭先拋出、銀行買意尙濃、計日匯成交二百數十萬元、英美銀價內達週初無市、自早間金價卽跌數錢、旋又回高一兩、午時復降二兩、乃日匯等益低、午後初則跌去數錢、嗣後提高一兩、滙市似堅、收市比較前天計跌二兩、市場交易頗活、惟售出者居多、套頭之家則有買進、人心疲軟、三月份初開三百六十二兩四錢、計減五錢、日金見低、四月份向結七四半、實與七四三七五、先令開出時爲六十三兩八錢、掛價不更、內盤似平、正金買四月份七四三七五至四三七五、英金銀行互相對做四月份二個七辨士二五、一兩數錢、因日金見低、正金買四月份七四二五、又買現期七…

內匯平和

昨(十三日)華商銀行公會報告、各省匯兌市況平和、惟青島送、京津等埠均未變遷、計青島洋匯一千〇二元半、小落五元半、又中國銀行掛津埠來電、洋匯和上週六相同、爲一千〇五五十七兩五錢、

四月掉六月份一八七五、萬、三月掉四月份依舊照貼三百餘一八七五、一日之間約共做開三百餘…

棉市趨勢絕堅

昨(十三日)紐約利物浦及孟買棉市電訊均未到、大阪棉市各月期價大起八角至一元一角五分、本埠棉市以美棉錢漲、紗市活潑、故市氣絕堅、紗布交易所前市各月期大一錢、後市又漲二錢至五分、共成交二萬六千四百擔、茲將各月期價列下、

二月期	三四·九	
三月期	三五·三五	
四月期	三五·〇〇	
五月期	三五·〇〇	
七月期	三四·〇〇	

▲現貨市況堅穩、到貨計通州花七十七包、餘姚花二百五十包、南市出數一萬斤、北市五千斤、收價同前、茲將開出各花價列下、

期紗

紗布交易所十六支人鐘標準形勢雖堅、第以爲所謂大戶者壓抑、致無發展、前午稍跌、後市受大勢之扶助而稍漲、結果較上日漲一二錢、共成交一萬〇二百包、茲將收盤行情比較如下、

▲大阪 棉紗現貨、因三品堅挺、人氣轉佾、上海紗廠又有減工之說、故川口棉市須澀氣頗湊、除中等二十支二月期以二百九元成交百五十八元外、明治現貨四十二支以三百三十包外、

廣帮採辦粗紗

▲現紗 昨日(星期一)現紗市況大有突飛猛進之勢、良以各帮於紅檔以來、需要繼續不衰、日懸徒振備、並有再接再厲之狀、昨日廣東帮進二千一二百包、江西帮進四百餘包、內地帮進二百五十包、漢口帮進一百二十五包、蕪湖帮進一百餘包、汕頭寧波等帮進二百餘包、合計三千八百餘包、日信洋行進五十包、…

商情一覽

金融

◉國外票匯

◉國內匯兌

◉各國票價

◉金市

◉銀洋錢市

◉滬南米市

◉滬北米市

◉上海華商證券交易所

◉上海華商紗布交易所

◉上海證券物品交易所

◉上海麵粉交易所

旅行一覽

◉滬寧路行車時刻表

▲上行車 上海北站開

▲下行車 南京開

◉滬杭甬鐵路行車時刻表

▲上行車 上海北站開

下行車 滬杭段

如欲詢問請向上海北站詢問處撥電話北三一九九

船期

▲進口輪船報告

▲出口輪船報告

▲寧波班

▲長江班

▲定海石浦海門

▲崇海班

▲穿山定海班

▲通州揚州班

▲南華班

▲北洋班

外洋輪船報告

▲福州班

▲溫州班

▲舊金山班

▲西雅圖班

▲英國倫敦班

▲法國馬賽班

▲德國亨寶班

▲荷蘭爪哇班

▲世界班

▲花旗溫哥武

▲意國郵船班

▲長崎神戶班